



PREFEITURA DO MUNICÍPIO DE TIBAGI

ESTADO DO PARANÁ

Pç. Edmundo Mercer, 34 – Fone: (42) 3916-2200 – 84300-000 - Tibagi – PR - www.tibagi.pr.gov.br

PREGÃO PRESENCIAL Nº 076/2019

O Município de Tibagi, Estado do Paraná, torna público que às **13h30min.** do dia **20 DE MAIO DE 2019**, na sala de reuniões da Prefeitura Municipal, situada à praça Edmundo Mercer nº 34, nesta cidade, será realizada licitação na modalidade de **PREGÃO**, do tipo "**MENOR PREÇO**", cujo objeto é a aquisição de uniformes escolares, conforme descrito no presente Edital e seus anexos.

O presente certame licitatório reger-se-á pelas disposições da lei federal nº 10.520, de 17 de julho de 2002, Lei complementar 123/2006 e 147/2014, aplicando-se, subsidiariamente a lei nº 8.666, de 21 de junho de 1993 e demais legislações pertinentes e, ainda, pelo estabelecido no presente Edital e seus anexos.

1. DO OBJETO

A presente licitação tem por objeto a aquisição de uniformes escolares, conforme especificações constantes do Anexo I - TERMO DE REFERÊNCIA do presente Edital.

1.2 - O julgamento e a adjudicação do objeto desta licitação serão feitos por menor preço por lote, com formalização de contrato de fornecimento.

2. DAS CONDIÇÕES DE PARTICIPAÇÃO NA LICITAÇÃO

2.1 - Poderão participar da presente licitação as empresas interessadas que atendam a todas as exigências constantes deste Edital e seus anexos, inclusive quanto à documentação.

2.2 – Não poderão participar da presente licitação, os interessados:

a) empresas que se encontre em regime de concordata ou em processo de falência, sob concurso de credores, dissolução ou liquidação, que estejam como direito de licitar e contratar com a administração pública suspensa ou que tenham sido declaradas inidôneas, bem como as licitantes que se apresentem constituídas na forma de empresas em consórcio.

b) que possua em seu quadro social, como acionista majoritário, controlador ou sócio-administrador, pessoa com vínculo de parentesco e linha reta, colateral ou por afinidade, até o segundo grau inclusive, de agentes políticos municipais – prefeito, vice, vereadores e secretários - bem como de pregoeiro.



PREFEITURA DO MUNICÍPIO DE TIBAGI

ESTADO DO PARANÁ

Pç. Edmundo Mercer, 34 – Fone: (42) 3916-2200 – 84300-000 - Tibagi – PR - www.tibagi.pr.gov.br

2.3 - Será concedido tratamento favorecido para as microempresas, empresas de pequeno porte e o microempreendedor individual - MEI, nos limites previstos da Lei Complementar Federal n.º 123, de 2006 e da Lei Municipal n.º 2.710/2018.

3. DA IMPUGNAÇÃO DO ATO CONVOCATÓRIO

3.1 - Qualquer pessoa poderá solicitar esclarecimentos, providências ou impugnar o ato convocatório do presente Pregão, protocolizando o pedido até 2 (dois) dias úteis antes da data fixada para o recebimento das propostas, no Setor de Licitações da Prefeitura Municipal, cabendo ao Pregoeiro decidir sobre a petição no prazo de 24 (vinte e quatro) horas.

3.2 - Caso seja acolhida a impugnação contra o ato convocatório, será designada nova data para a realização do certame.

3.3 - Não serão aceitas impugnações enviadas por e-mail.

4. DA REPRESENTAÇÃO E DO CREDENCIAMENTO

4.1 - Antes do início da sessão, os representantes das interessadas em participar do certame deverão se apresentar para credenciamento junto ao Pregoeiro, devidamente munidos de documentos que os credenciem a participar desta licitação, inclusive com poderes para formulação de ofertas e lances verbais, se for o caso, nos termos previstos pelo inciso IV, do artigo 11, do Decreto n.º 3.555, de 2000.

4.2 - Cada licitante credenciará apenas um representante que será o único admitido a intervir nas fases do procedimento licitatório e a responder, para todos os atos e efeitos previstos neste Edital, por sua representada.

4.3 - Por credenciamento entende-se a apresentação conjunta dos seguintes documentos:

I – cópia, autenticada, da cédula de identidade;

II - Procuração que comprove a outorga de poderes, na forma da lei, no mínimo para formular ofertas e lances de preços e praticar todos os demais atos pertinentes ao certame licitatório em nome da licitante, ou

III – cópia, autenticada, do contrato social em vigor, devidamente registrado, em se tratando de sociedades comerciais, e, no caso de sociedades por ações, acompanhado de documentos de eleição de seus administradores; ou no caso de empresa individual, registro comercial, no caso do representante ser sócio, proprietário, dirigente ou assemelhado da licitante, em decorrência de tal investidura.



PREFEITURA DO MUNICÍPIO DE TIBAGI

ESTADO DO PARANÁ

Pç. Edmundo Mercer, 34 – Fone: (42) 3916-2200 – 84300-000 - Tibagi – PR - www.tibagi.pr.gov.br

IV - Declaração de condição de ME ou EPP, firmada pelo representante legal da empresa (Anexo III), se for o caso.

4.5 - O licitante que enviar os envelopes, antecipadamente ou no dia da sessão, sem representante credenciado, deverá enviar também, em envelope separado, a declaração dando ciência de que cumpre plenamente os requisitos de habilitação (Anexo II) e a declaração de condição de ME ou EPP (Anexo III, deste edital).

4.6 - Caso a procuração seja particular, deverá ter firma reconhecida e estar acompanhada dos documentos comprobatórios dos poderes do outorgante.

4.7 - A não apresentação ou incorreção de quaisquer dos documentos de credenciamento não impedirá a participação da licitante no presente certame, porém impedirá o suposto representante de praticar atos no certame licitatório, em nome da empresa.

4.8 - Não será admitida a participação de um mesmo representante para mais de uma empresa licitante.

5. DA APRESENTAÇÃO DOS DOCUMENTOS SOLICITADOS

5.1 - Cada licitante deverá apresentar, quando solicitado pelo Pregoeiro:

5.1.1 - Declaração, em separado dos envelopes, de que cumpre os requisitos de habilitação para o presente certame licitatório, conforme modelo constante neste Edital (Anexo II).

5.1.2 - Dois conjuntos de documentos, a Proposta de Preços e os de Habilitação.

5.2 - A proposta e os documentos para habilitação deverão ser apresentados, separadamente, em 2 (dois) envelopes fechados e lacrados, contendo em sua parte externa, além do nome da proponente, os seguintes dizeres:

PREFEITURA MUNICIPAL DE TIBAGI

PREGÃO PRESENCIAL Nº 0...../2019

LICITANTE: _____

CNPJ: _____

ENVELOPE Nº 1 (PROPOSTA DE PREÇOS) ou

ENVELOPE Nº 2 (DOCUMENTOS DE HABILITAÇÃO)

5.3 - As licitantes deverão comparecer à sessão do Pregão com todos os documentos de habilitação mencionados no edital, mas apenas serão entregues ao Pregoeiro, quando solicitados.

5.4 - Os documentos necessários à participação na presente licitação poderão ser apresentados em originais; por qualquer processo de cópia autenticada por Cartório competente ou por servidor autorizado do Município de Tibagi ou, ainda, por meio de publicação em órgão de imprensa oficial.



PREFEITURA DO MUNICÍPIO DE TIBAGI

ESTADO DO PARANÁ

Pç. Edmundo Mercer, 34 – Fone: (42) 3916-2200 – 84300-000 - Tibagi – PR - www.tibagi.pr.gov.br

5.4.1 - O CNPJ indicado nos documentos da proposta de preço e da habilitação deverá ser do mesmo estabelecimento da empresa, independentemente de ser matriz ou filial, que efetivamente irá fornecer o objeto da presente licitação.

5.5 - Não serão aceitos documentos apresentados por meio de fitas, discos magnéticos, filmes ou cópias em *fac-símile*, mesmo autenticadas, nem impressão de mensagens via internet, admitindo-se fotos, gravuras, desenhos ou gráficos apenas como forma de ilustração do objeto da proposta de preços.

6. DA PROPOSTA DE PREÇOS (ENVELOPE Nº 1)

6.1 - A proposta de preço deverá ser apresentada rubricada pelo representante legal em todas as folhas, com carimbo e assinatura na última, nome, endereço, CNPJ, inscrição estadual ou municipal, número do Edital, Descrição do objeto da presente licitação, marca dos produtos, prazo de garantia e prazo de entrega, em conformidade com as especificações do Anexo I deste Edital e o valor;

6.1.1 - Nos preços propostos deverão estar incluídos, além do lucro, todas as despesas e custos, tributos de qualquer natureza, despesas diretas ou indiretas, frete, relacionadas com o fornecimento do objeto da presente licitação.

6.1.2 - Prazo de validade da proposta de 60 (sessenta) dias.

6.1.3 - Prazo de entrega: em até 30 (trinta) dias após a emissão da Nota de Empenho.

6.2 - Não será admitida cotação inferior à quantidade por item prevista neste Edital.

6.3 - Nos preços propostos na proposta de preços e lances será admitido somente duas casas decimais após a vírgula.

6.4 - Havendo discordância entre os preços unitários e totais, prevalecerão os primeiros, e entre os valores expressos em algarismos e por extenso, serão considerados estes últimos, devendo o Pregoeiro proceder às correções necessárias.

6.5 - O preço proposto será de exclusiva responsabilidade da licitante, não lhe assistindo o direito de pleitear qualquer alteração dos mesmos, sob alegação de erro, omissão ou qualquer outro pretexto.

6.6 - A proposta deverá limitar-se ao objeto desta licitação, sendo desconsideradas quaisquer alternativas de preço ou qualquer outra condição não prevista no Edital.

6.7 - A simples apresentação das propostas implica submissão a todas as condições estipuladas neste Edital e seus Anexos, sem prejuízo da estrita observância das normas contidas na legislação mencionada no preâmbulo deste Edital.



PREFEITURA DO MUNICÍPIO DE TIBAGI

ESTADO DO PARANÁ

Pç. Edmundo Mercer, 34 – Fone: (42) 3916-2200 – 84300-000 - Tibagi – PR - www.tibagi.pr.gov.br

7. DOS DOCUMENTOS DE HABILITAÇÃO (ENVELOPE Nº 2)

7.1 - O envelope “**Documentos de Habilitação**” deverá conter:

- a) Contrato Social em vigor, devidamente registrado, em se tratando de sociedades comerciais, e, no caso de sociedades por ações, acompanhado de documentos de eleição de seus administradores; no caso de empresa individual, registro comercial. Em todos os casos com o ramo de atividade coincidente com o objeto licitado;
- b) Prova de inscrição no Cadastro Nacional de Pessoas Jurídicas – CNPJ;
- c) Prova de inscrição no cadastro de contribuintes municipal (Alvará), relativo à sede da licitante, pertinente ao seu ramo de atividade;
- d) Certificado de Regularidade do FGTS - CRF;
- e) Certidão Negativa de Débitos de Tributos Estaduais;
- f) Certidão Negativa de Débitos Relativos aos Tributos Federais e à Dívida Ativa da União;
- g) Certidão Negativa Municipal, da sede do proponente;
- h) Certidão Negativa de Falência ou Concordata expedida pelo distribuidor da sede da pessoa jurídica;
- i) Certidão Negativa de Débitos Trabalhistas (CNDT).
- j) declaração que não mantém em seu quadro de pessoal menores de 18 (dezoito) anos em horário noturno de trabalho, menores de 16 (dezesesseis) anos, salvo na condição de aprendiz, a partir de 14 (quatorze) anos (Anexo IV).
- k) Declaração de Inexistência de Fatos Supervenientes Impeditivos da Habilitação (Anexo V);
- l) Atestado de Capacidade Técnica – expedido por pessoa jurídica de direito público ou privado, em papel timbrado, que comprovem que a empresa já forneceu objeto semelhante e que ateste a qualidade;
- m) Declaração de não parentesco (Anexo VI);
- n) Balanço Patrimonial e Demonstrações Contábeis;

7.2 - O Balanço Patrimonial e das Demonstrações Contábeis devem estar devidamente assinados por contabilista registrado no Conselho Regional de Contabilidade e o representante legal da empresa, deverá vir acompanhado dos termos de abertura e de encerramento do Livro Diário, devidamente registrados e assinados. O balanço das sociedades anônimas ou por ações deverá ser



PREFEITURA DO MUNICÍPIO DE TIBAGI

ESTADO DO PARANÁ

Pç. Edmundo Mercer, 34 – Fone: (42) 3916-2200 – 84300-000 - Tibagi – PR - www.tibagi.pr.gov.br

apresentado em publicação no Diário Oficial. O(s) mesmo(s) deverá (ã) ser assinado(s) por contabilista registrado no Conselho Regional de Contabilidade.

7.3 - Na hipótese de não constar prazo de validade nas certidões apresentadas, a Administração aceitará como válidas as expedidas até 60 (sessenta) dias imediatamente anteriores à data de apresentação das propostas.

7.4 - Os documentos relacionados na alínea “a” do subitem 7.1. não precisarão constar no envelope “Documentos de Habilitação”, se tiverem sido apresentados para o credenciamento neste Pregão.

8. MICROEMPRESAS (ME) E EMPRESAS DE PEQUENO PORTE (EPP)

8.1 - A Microempresa (ME) e a Empresa de Pequeno Porte (EPP) estarão sujeitas a todas as regras estabelecidas neste edital para a habilitação.

8.2 - Havendo restrição nos documentos comprobatórios da regularidade fiscal, entregues dentro do envelope nº 2, relativos a ME ou EPP, será assegurado o prazo de 5 (cinco) dias úteis, cujo termo inicial corresponderá ao momento em que a ME ou a EPP for declarada vencedora do certame, prorrogáveis por igual período, a critério do PREGOEIRO, para a regularização da documentação fiscal.

8.3 - A prorrogação do prazo para a regularização da documentação fiscal dependerá de requerimento tempestivo do licitante, devidamente fundamentado, a ser dirigido ao PREGOEIRO.

8.4 - A não regularização da documentação fiscal no prazo previsto implicará a decadência do direito à contratação, sem prejuízo de aplicação das sanções previstas no art. 81 da Lei Federal nº 8.666/1993, sendo facultado ao PREGOEIRO convocar os licitantes remanescentes, na ordem de classificação, ou submeter o processo à Prefeitura para revogação.

9. DA ABERTURA DA SESSÃO E DO RECEBIMENTO DOS DOCUMENTOS

9.1 - No dia, hora e local designados neste Edital, na presença dos representantes credenciados e demais pessoas que queiram assistir ao ato, após a abertura da sessão do certame licitatório, cada licitante, quando solicitada, entregará ao Pregoeiro os documentos abaixo relacionados:

I - Declaração, separada de qualquer dos envelopes exigidos no inciso II abaixo, dando ciência de que cumpre os requisitos de habilitação para o presente certame licitatório, conforme modelo sugestão contido neste Edital;

II - Em envelopes distintos, a documentação exigida para Proposta de Preço (envelope nº 1) e Documentos de Habilitação (envelope nº 2).



PREFEITURA DO MUNICÍPIO DE TIBAGI

ESTADO DO PARANÁ

Pç. Edmundo Mercer, 34 – Fone: (42) 3916-2200 – 84300-000 - Tibagi – PR - www.tibagi.pr.gov.br

9.2 - Tão logo tenha sido declarada aberta a sessão e recebidos os documentos exigidos na licitação, o Pregoeiro comunicará aos presentes que a partir daquele momento não mais serão admitidas novas licitantes ao certame.

9.3 - Encerrada a fase de recepção dos documentos exigidos no presente Edital, o Pregoeiro concluirá, se ainda não o tiver feito, o exame dos documentos de credenciamento dos representantes das licitantes, exame este iniciado antes da abertura da sessão.

9.4 - Concluídas a fase de recepção dos documentos exigidos na licitação e de credenciamento dos representantes das licitantes, o Pregoeiro promoverá a abertura dos envelopes que contém as propostas de preços, conferindo-as e rubricando-as em todas as suas folhas.

9.5 - Após a entrega dos envelopes não caberá desistência, salvo por motivo justo decorrente de fato superveniente e aceito pelo Pregoeiro.

10. DO JULGAMENTO

O julgamento das propostas será realizado em duas etapas, a saber:

I - Etapa de Classificação, que compreenderá a ordenação das propostas de preço de todas as licitantes, classificação das propostas passíveis de ofertas de lances verbais, oferta de lances verbais das licitantes classificadas para tal, classificação final das propostas e exame da aceitabilidade da proposta da primeira classificada quanto ao objeto e valor.

II - Etapa de Habilitação, que compreenderá a verificação e análise dos documentos apresentados no envelope “Documentos de Habilitação” da licitante classificada em primeiro lugar, relativamente ao atendimento das exigências constantes do presente Edital.

10.1 - Etapa de Classificação das Propostas:

10.1.1 - Serão abertos os envelopes “Proposta de Preço” de todas as licitantes.

10.1.2 - O Pregoeiro informará aos participantes presentes quais licitantes apresentaram propostas de preço para a realização do objeto da presente licitação e os respectivos valores ofertados.

10.1.3 - Será desclassificada a proposta que, para sua viabilização, necessite de vantagens ou subsídios que não estejam previamente autorizados em lei e à disposição de todos os concorrentes.

10.1.4 - O Pregoeiro fará a ordenação dos valores das propostas, em ordem crescente, de todas as licitantes.

10.1.5 - O Pregoeiro classificará a licitante da proposta de menor preço e aquelas licitantes que tenham apresentado propostas em valores superiores em até 10% (dez por cento) relativamente à de menor preço, para que seus autores participem dos lances verbais, conforme disposto no inciso VI do artigo 11 do Decreto nº 3.555, de 2000.



PREFEITURA DO MUNICÍPIO DE TIBAGI

ESTADO DO PARANÁ

Pç. Edmundo Mercer, 34 – Fone: (42) 3916-2200 – 84300-000 - Tibagi – PR - www.tibagi.pr.gov.br

10.1.6 - Quando não houver, pelo menos, três propostas de preços escritas classificadas, o Pregoeiro classificará as melhores propostas, até completar no máximo 3 (três) propostas válidas, para que seus autores participem dos lances verbais, quaisquer que sejam os preços oferecidos nas propostas escritas.

10.1.7 - Em seguida, o Pregoeiro iniciará a fase de apresentação de lances verbais convidando as licitantes classificadas a ofertarem individualmente, de forma sucessiva, em valores distintos e decrescentes, a partir da proposta escrita e classificada com o maior preço, prosseguindo seqüencialmente, em ordem decrescente de valor em relação ao menor lance anteriormente ofertado.

10.1.8 - A desistência em apresentar lance verbal, quando convocado pelo Pregoeiro, implicará exclusão da licitante das rodadas posteriores de oferta de lances verbais, ficando sua última proposta registrada para classificação, no final da etapa competitiva.

10.1.9 - Caso não se realizem mais lances verbais, será encerrada a etapa competitiva e ordenadas as ofertas, exclusivamente pelo critério de menor preço por lote.

10.1.10 - Caso não se realize nenhum lance verbal, será verificada a conformidade entre a proposta escrita de menor preço e o valor estimado para a contratação.

10.1.11 - Declarada encerrada a etapa competitiva e classificadas as propostas, o Pregoeiro examinará a aceitabilidade da primeira classificada, quanto ao objeto e valor, decidindo motivadamente a respeito.

10.1.12 - Caso haja empate nas propostas escritas, ordenadas e classificadas, e não se realizem lances verbais, o desempate se fará por sorteio, em ato público, na própria sessão do Pregão.

10.1.13 - Nas situações previstas neste edital o Pregoeiro poderá negociar diretamente com o representante credenciado para que seja obtido preço melhor.

10.1.14 - Não poderá haver desistência dos lances ofertados, sujeitando-se a licitante desistente às sanções constantes deste Edital.

10.1.15 - Em caso de divergência entre informações contidas na documentação impressa e na proposta específica, prevalecerão as da proposta. Em caso de divergência entre informações contidas nos documentos exigidos pelo Edital e em outros apresentados, porém não exigidos, prevalecerão as primeiras.

10.2 - Etapa de Habilitação, Declaração da Licitante Vencedora e Adjudicação:

10.2.1 - Efetuados os procedimentos previstos neste Edital, e sendo aceitável a proposta classificada em primeiro lugar, o Pregoeiro anunciará a abertura do envelope referente aos "Documentos de Habilitação" desta licitante.



PREFEITURA DO MUNICÍPIO DE TIBAGI

ESTADO DO PARANÁ

Pç. Edmundo Mercer, 34 – Fone: (42) 3916-2200 – 84300-000 - Tibagi – PR - www.tibagi.pr.gov.br

10.2.2 - Será inabilitada a licitante que não apresentar toda a documentação exigida neste Edital.

10.2.3 - Constatado o atendimento das exigências previstas pelo Edital, a licitante será declarada vencedora, na hipótese de inexistência de recursos, ou pela autoridade titular do órgão promotor do certame, na hipótese de existência de recursos.

10.2.4 - Se a oferta não for aceitável ou se a licitante desatender às exigências da habilitação, o Pregoeiro examinará a oferta classificada subsequente, verificando a sua aceitabilidade e procedendo à habilitação da licitante, na ordem de classificação, e assim sucessivamente, até a apuração de uma proposta que atenda ao Edital, sendo a respectiva licitante declarada vencedora.

10.2.5 - Na hipótese do subitem anterior, a licitante deverá ter a documentação de habilitação válida na data da sessão pública.

10.2.6 - Da sessão do Pregão será lavrada ata circunstanciada, que mencionará as licitantes credenciadas, as propostas escritas e as propostas verbais finais apresentadas, a ordem de classificação, a análise da documentação exigida para habilitação e os recursos interpostos, devendo ser a mesma assinada, ao final, pelo Pregoeiro, sua Equipe de Apoio e pelo(s) representante(s) credenciado(s) da(s) licitante(s) ainda presente(s) à sessão.

10.2.7 - Ao final da sessão do Pregão, na hipótese do objeto ser adjudicado pelo Pregoeiro à licitante declarada vencedora, serão encaminhados, posteriormente, os autos ao senhor Prefeita Municipal para homologação do certame e decisão quanto à contratação; na hipótese de existência de recursos, os autos serão encaminhados ao senhor Secretário Municipal de Administração para julgamento e, em caso de não provimento, adjudicação do objeto da licitação à licitante vencedora, homologação do certame e decisão quanto à contratação.

11. DOS RECURSOS ADMINISTRATIVOS

11.1 - Ao final da sessão, depois de declarada a licitante vencedora do certame, qualquer licitante poderá manifestar imediata e motivadamente a intenção de recorrer, com registro em ata da síntese das suas razões, que deverão ser pertinentes ao certame licitatório, podendo juntar memoriais no prazo de 3 (três) dias úteis, ficando as demais licitantes desde logo intimadas para apresentar contra-razões em igual número de dias, que começarão a correr do término do prazo da recorrente, sendo-lhes assegurada vista imediata dos autos.

11.2 - A falta de manifestação imediata e motivada da licitante em recorrer, ao final da sessão do Pregão, importará a decadência do direito de recurso e a adjudicação do objeto da licitação pelo Pregoeiro à licitante vencedora, conforme inciso XX do Art.4º da lei nº 10.520, de 2002.

11.3 - O recurso contra decisão do Pregoeiro não terá efeito suspensivo.

11.4 - O acolhimento de recurso importará a invalidação apenas dos atos insuscetíveis de aproveitamento.



PREFEITURA DO MUNICÍPIO DE TIBAGI

ESTADO DO PARANÁ

Pç. Edmundo Mercer, 34 – Fone: (42) 3916-2200 – 84300-000 - Tibagi – PR - www.tibagi.pr.gov.br

11.5 - Julgados os recursos, e constatada a regularidade dos atos procedimentais, a senhora Prefeita Municipal fará a adjudicação do objeto licitado à licitante declarada vencedora, homologará a licitação e decidirá quanto à contratação.

11.6 - A fase recursal será formalmente anunciada pelo Pregoeiro, que consultará as licitantes representadas sobre sua intenção de recorrer e declarará, expressamente, que só serão conhecidos os recursos interpostos ao término da sessão.

11.7 - Também não serão conhecidas as contra-razões a recursos intempestivamente apresentadas.

11.8 - Dos atos da Administração, decorrentes da aplicação da lei nº 8.666, de 1993, caberão:

I - Recurso, interposto no prazo de 3 (três) dias úteis, a contar da intimação do ato, a ser protocolizado na Prefeitura Municipal, nos casos de:

- a) anulação ou revogação da licitação;
- b) rescisão do contrato, a que se refere o inciso I do artigo 79 da Lei nº 8.666, de 1993;
- c) aplicação da sanção prevista neste Edital.

II - Pedido de reconsideração da aplicação da pena prevista neste Edital, interposto no prazo de 10 (dez) dias úteis, a contar da intimação do ato.

III - Representação, no prazo de 5 (cinco) dias úteis da intimação da decisão relacionada com o objeto da licitação ou do Contrato, de que não caiba recurso hierárquico.

11.9 - Os recursos e impugnações interpostos fora dos prazos não serão conhecidos.

12. DA CONTRATAÇÃO

12.1 - As obrigações decorrentes da presente licitação serão formalizadas por meio de contrato firmado com o Município, doravante denominado Contratante, e a licitante vencedora, que observará os termos da lei nº 8.666, de 1993, da lei nº 10.520, de 2002, do decreto nº 3.555, de 2000, deste Edital e demais normas pertinentes.

12.2 - A licitante vencedora será convocada para, no prazo de 5 (cinco) dias úteis, contados da convocação, assinar o contrato.

12.3 - Se a licitante vencedora recusar-se, injustificadamente, a assinar o contrato no prazo estabelecido, será convocada outra licitante, observada a ordem de classificação, e assim sucessivamente, sujeitando-se a licitante desistente às sanções administrativas previstas neste Edital, observando-se com relação a cada nova licitante convocada.



PREFEITURA DO MUNICÍPIO DE TIBAGI

ESTADO DO PARANÁ

Pç. Edmundo Mercer, 34 – Fone: (42) 3916-2200 – 84300-000 - Tibagi – PR - www.tibagi.pr.gov.br

12.4 - Antes da assinatura do contrato, a comprovação de regularidade do cadastramento pelo Contratante, por meio de consulta aos seus arquivos, devendo seu resultado ser informado no processo.

12.5 - Se uma licitante homologada não apresentar situação regular no ato da contratação ou recusar-se injustificadamente a assinar o contrato, será convocada outra licitante, observada a ordem de classificação, para celebrar o Contrato, e assim sucessivamente, sem prejuízo da aplicação das sanções cabíveis.

13. DO PREÇO E DA DOTAÇÃO ORÇAMENTÁRIA

13.1 – O valor máximo da licitação é de R\$ 442.569,00 (quatrocentos e quarenta e dois mil, quinhentos e sessenta e nove reais).

13.2 - O objeto do presente Edital será contratado pelo menor preço ofertado e apresentado na proposta final da licitante vencedora, limitando-se ao valor máximo estabelecido no item acima.

13.3 - O preço contratado será fixo e irrevogável.

13.4 - As despesas decorrentes da contratação do objeto correrão à conta do orçamento geral vigente, nas seguintes dotações:

REFERÊNCIA	DOTAÇÃO	VINCULO
34	10.001.12.365.1201.2090.3390.3202000	104
224	10.001.12.365.1201.2090.3390.3202000	103

14. DO RECEBIMENTO

14.1 - A Contratada deverá entregar os produtos na Secretaria Municipal de Educação e Cultura, rua Des. Mercer Júnior, 1420, Centro – Tibagi/PR.

14.2 - No local da execução, um servidor designado fará o recebimento provisório, limitando-se a verificar a sua conformidade com o discriminado na Nota Fiscal, fazendo constar do canhoto e no verso da Nota a data da entrega.

14.3 - Em caso de não conformidade, o servidor discriminará, mediante termo circunstanciado, em duas vias, as irregularidades encontradas e providenciará a imediata comunicação dos fatos à Secretaria Municipal de Administração, ficando a Contratada, com o recebimento do termo, cientificada de que está passível das penalidades cabíveis.

15. DO PAGAMENTO



PREFEITURA DO MUNICÍPIO DE TIBAGI

ESTADO DO PARANÁ

Pç. Edmundo Mercer, 34 – Fone: (42) 3916-2200 – 84300-000 - Tibagi – PR - www.tibagi.pr.gov.br

15.1 - O pagamento pela execução do objeto desta licitação será efetuado pela Secretaria Municipal de Finanças em moeda corrente nacional, por meio de ordem bancária, verificando-se antes do pagamento, a comprovação de regularidade da Contratada, em parcela única, em até (30 dias) após a entrega das mercadorias.

15.2 - A Nota Fiscal/Fatura deverá ser emitida pela própria Contratada, obrigatoriamente com o número de inscrição no CNPJ apresentado no Contrato.

15.3 - Caso os dados da fatura estejam incorretos, a Contratante formalizará à Contratada, e esta emitirá nova fatura, escoimada daquelas incorreções, abrindo-se, então, novo prazo para pagamento.

16. DA EXECUÇÃO DO CONTRATO

16.1 - A execução do Contrato será acompanhada e fiscalizada por um funcionário da Secretaria Municipal de Educação e Cultura.

16.2 - A fiscalização será exercida no interesse da Contratante, e não exclui nem reduz a responsabilidade da Contratada, inclusive perante terceiros, por quaisquer irregularidades, e, na sua ocorrência, não implica co-responsabilidade do Poder Público ou de seus agentes e prepostos.

16.3 - A Contratante se reserva o direito de rejeitar no todo ou em parte os materiais entregues, se em desacordo com o Contrato.

16.4 - Todas as comunicações relativas ao presente Contrato, serão consideradas regularmente feitas desde que entregues ou enviadas por carta protocolada, telegrama, fac-símile ou *e-mail*, devidamente confirmados.

17. DAS OBRIGAÇÕES

17.1 - Incumbe ao Contratante:

I - acompanhar e fiscalizar a execução do Contrato, bem como atestar na Nota Fiscal a efetiva execução do objeto, conforme disposto neste Edital;

II - vetar o emprego de qualquer produto e/ou serviços que considerar incompatível com as especificações apresentadas na proposta da CONTRATADA, que possa ser inadequado, nocivo ou ser prejudicial à saúde dos servidores;

III - designar servidor ou Comissão para proceder aos recebimentos provisórios e definitivos do objeto contratado, ou rejeitá-lo;

IV - efetuar o pagamento à Contratada;



PREFEITURA DO MUNICÍPIO DE TIBAGI

ESTADO DO PARANÁ

Pç. Edmundo Mercer, 34 – Fone: (42) 3916-2200 – 84300-000 - Tibagi – PR - www.tibagi.pr.gov.br

V - aplicar à Contratada as sanções administrativas regulamentares e contratuais cabíveis.

17.1 - Incumbe à Contratada:

I - entregar o objeto da presente licitação dentro do prazo disposto no Edital, conforme especificações técnicas constantes da sua proposta comercial;

II - atender prontamente quaisquer orientações e exigências do representante da Administração, inerentes ao objeto da contratação;

III - manter, durante toda a execução do contrato, as mesmas condições da habilitação;

IV - emitir fatura no valor pactuado e condições do Contrato, apresentando-a ao Contratante para ateste e pagamento;

18. DAS PENALIDADES

18.1 - A proponente sujeitar-se-á, em caso de inadimplemento de suas obrigações, definidas neste instrumento ou em outros que o complementem, as seguintes multas, sem prejuízo das sanções legais da Lei 8.666/93 e 10.520/2002 e responsabilidades civil e criminal:

a) Advertência;

b) Multa;

c) Suspensão temporária do direito de licitar, de contratar com a Administração pelo prazo de até 05 (cinco) anos prevista na Lei Federal nº 10.520/2002;

d) Declaração de inidoneidade para licitar e contratar com a Administração Pública enquanto perdurarem os motivos determinantes da punição ou até que seja promovida a reabilitação perante a própria autoridade que aplicou a penalidade;

18.2 - As multas serão descontadas dos pagamentos a que a CONTRATADA tiver direito cobrado mediante pagamento em moeda corrente, ou ainda, judicialmente, quando for o caso.

18.3 - Nenhuma sanção será aplicada sem o devido processo administrativo, que prevê defesa prévia do interessado e recurso nos prazos definidos em lei, sendo-lhe franqueada vista ao processo.

19. DAS DISPOSIÇÕES GERAIS

19.1 - As normas que disciplinam este Pregão serão sempre interpretadas em favor da ampliação da disputa entre os interessados, desde que não comprometam o interesse da Administração e a segurança da contratação.



PREFEITURA DO MUNICÍPIO DE TIBAGI

ESTADO DO PARANÁ

Pç. Edmundo Mercer, 34 – Fone: (42) 3916-2200 – 84300-000 - Tibagi – PR - www.tibagi.pr.gov.br

19.2 - O desatendimento de exigências formais não essenciais não implicará o afastamento da licitante, desde que sejam possíveis as aferições das suas qualidades e as exatas compreensões da sua proposta durante a realização da sessão pública deste Pregão e desde que não fique comprometido o interesse do órgão promotor do certame, bem como a finalidade e a segurança da futura contratação.

19.3 - É facultada ao Pregoeiro, ou à autoridade superior, em qualquer fase da licitação, a promoção de diligência destinada a esclarecer ou complementar a instrução do processo.

19.4 - Nenhuma indenização será devida às licitantes pela elaboração ou pela apresentação de documentação referente ao presente Edital.

19.5 - A adjudicação do objeto da licitação à licitante vencedora e a homologação do certame não implicarão direito à contratação.

19.6 - Na contagem dos prazos estabelecidos neste Edital, exclui-se o dia de início e inclui-se o dia do vencimento, observando-se que só se iniciam e vencem prazos em dia de expediente na sede administrativa do Município, exceto quando for explicitamente disposto em contrário.

19.7 – A Prefeita Municipal poderá revogar a presente licitação por razões de interesse público, derivado de fato superveniente devidamente comprovado, pertinente e suficiente para justificar tal conduta, devendo anulá-la por ilegalidade, de ofício ou por provocação de qualquer pessoa, mediante ato escrito e fundamentado.

19.8 - No caso de alteração deste Edital no curso do prazo estabelecido para o recebimento das propostas de preços e documentos de habilitação, este prazo será reaberto, exceto quando, inquestionavelmente, a alteração não afetar a formulação das propostas.

19.9 - Para dirimir, na esfera judicial, as questões oriundas do presente Edital, será competente o foro da Comarca de Tibagi.

19.10 - Na hipótese de não haver expediente no dia da abertura da presente licitação, ficará esta transferida para o primeiro dia útil subsequente, no mesmo local e horário, anteriormente estabelecidos.

19.11 - Quaisquer dúvidas existentes sobre o disposto no presente Edital deverão ser objeto de consulta, por escrito, ao Pregoeiro, na Secretaria Municipal de Administração, na sede administrativa da Prefeitura Municipal, no endereço abaixo, até 2 (dois) dias úteis anteriores à data de abertura da licitação, as quais serão respondidas, igualmente por escrito, depois de esgotado o prazo de consulta, por meio de circular encaminhada a todos os interessados. Demais informações poderão ser obtidas pelos telefones (42) 3916-2129 ou pelo *e-mail* licitacaotbg@hotmail.com.



PREFEITURA DO MUNICÍPIO DE TIBAGI

ESTADO DO PARANÁ

Pç. Edmundo Mercer, 34 – Fone: (42) 3916-2200 – 84300-000 - Tibagi – PR - www.tibagi.pr.gov.br

19.12 - Cópia do presente Edital e seus Anexos serão fornecidos, gratuitamente, mediante recibo, nos horários de 8:00 às 11:30 e de 13:00 às 17:30 horas, no endereço acima e no *site* da internet www.tibagi.pr.gov.br.

19.13 - A apresentação de proposta implicará plena aceitação por parte da licitante das condições estabelecidas neste Edital e seus anexos.

19.14 - Os casos omissos serão resolvidos pela Secretaria Municipal de Administração.

19.15 - Fazem parte integrante deste Edital:

Anexo I - Modelo de Declaração de cumprimento dos requisitos de habilitação;

Anexo II - Modelo de Declaração de Condição de ME ou EPP;

Anexo III- Modelo de Declaração de não-emprego de mão-de-obra de menor;

Anexo IV – Modelo de Declaração de inexistência de fato superveniente;

Anexo V – Modelo de Declaração de não parentesco

Anexo VI - Minuta de Contrato

Anexo VII - Termo de Referência;

Anexo VIII – Especificações Técnicas dos uniformes

Anexo IX – Especificações Técnicas do tênis com velcro

Anexo X – Especificações Técnicas do tênis com cadarço

Tibagi, em 22 de abril de 2019

RILDO EMANOEL LEONARDI
Prefeito Municipal



PREFEITURA DO MUNICÍPIO DE TIBAGI

ESTADO DO PARANÁ

Pç. Edmundo Mercer, 34 – Fone: (42) 3916-2200 – 84300-000 - Tibagi – PR - www.tibagi.pr.gov.br

ANEXO I

PREGÃO PRESENCIAL Nº 0.../2019

DECLARAÇÃO DE CUPRIMENTO DOS REQUISITOS DE HABILITAÇÃO

_____,(razão social da empresa),
inscrita no CNPJ N.º : _____ com sede na _____,
(endereço completo) por intermédio de seu representante legal, o(a) Sr.(a)
_____ infra-assinado, cargo _____, portador(a)
da Carteira de Identidade e órgão emitente _____ e do CPF/MF nº
_____, para cumprimento do previsto no inciso VII do artigo 4º da Lei nº
10.520, de 17/07/2002, publicada no DOU de 18/07/2002, DECLARA expressamente que cumpre
plenamente os requisitos de habilitação exigidos no Pregão nº

Local e data

(representante legal)

Obs: Esta Declaração deverá ser entregue ao Pregoeiro, juntamente com os documentos de credenciamento.



PREFEITURA DO MUNICÍPIO DE TIBAGI

ESTADO DO PARANÁ

Pç. Edmundo Mercer, 34 – Fone: (42) 3916-2200 – 84300-000 - Tibagi – PR - www.tibagi.pr.gov.br

ANEXO II

PREGÃO PRESENCIAL Nº 0..../2019

DECLARAÇÃO DE CONDIÇÃO DE ME OU EPP

_____, (razão social da empresa), inscrita no CNPJ N.º : _____ com sede na _____, (endereço completo) por intermédio de seu representante legal, o(a) Sr.(a) _____ infra-assinado, cargo _____, portador(a) da Carteira de Identidade e órgão emitente _____ e do CPF/MF n.º _____, declara, sob as penas da lei, que cumpre os requisitos legais para qualificação como _____ (indicar a condição na qual a empresa se enquadra: **Microempresa - ME ou Empresa de Pequeno Porte - EPP**), conforme previsto no artigo 3º da Lei Complementar Federal nº 123/2006, e que não está sujeita a quaisquer dos impedimentos do § 4º deste mesmo artigo, estando apta a usufruir do tratamento favorecido estabelecido, no que couber, nos artigos 42 a 49 da citada lei.

Local e data

(representante legal)

Obs: Esta Declaração deverá ser entregue ao Pregoeiro, juntamente com os documentos de credenciamento.



PREFEITURA DO MUNICÍPIO DE TIBAGI

ESTADO DO PARANÁ

Pç. Edmundo Mercer, 34 – Fone: (42) 3916-2200 – 84300-000 - Tibagi – PR - www.tibagi.pr.gov.br

ANEXO III

PREGÃO PRESENCIAL Nº 0..../2019

DECLARAÇÕES DE NÃO-EMPREGO DE MÃO-DE-OBRA DE MENOR

_____,(razão social da empresa), inscrita no
CNPJ N.º _____ com sede na
_____, por intermédio de seu representante
legal, o(a) Sr.(a) _____ infra-assinado, portador(a) da Carteira de
Identidade n.º _____ e do CPF/MF n.º _____, para os fins de
habilitação no Pregão n.º/....., DECLARA expressamente que para fins do disposto no
inciso V do artigo 27 da Lei nº 8.666, de 21 de junho de 1993, acrescido pela Lei nº 9.854, de 27
de outubro de 1999 e, ainda, no Decreto nº 4.358, de 5 de setembro de 2002, que não emprega
menor de dezoito anos em trabalho noturno, perigoso ou insalubre e não emprega menor de
dezesesseis anos;

Ressalva: emprega menor, a partir de quatorze anos, na condição de aprendiz ().

(Observação: em caso afirmativo, assinalar a ressalva acima).

Local e data

(representante legal)



PREFEITURA DO MUNICÍPIO DE TIBAGI

ESTADO DO PARANÁ

Pç. Edmundo Mercer, 34 – Fone: (42) 3916-2200 – 84300-000 - Tibagi – PR - www.tibagi.pr.gov.br

ANEXO IV

DECLARAÇÃO DE INEXISTÊNCIA DE FATOS SUPERVENIENTES IMPEDITIVOS DA HABILITAÇÃO

PREGÃO PRESENCIAL Nº 0..../2019

O signatário da presente, em nome da proponente _____,
para todos os fins legais e necessários, declara a inexistência de fatos supervenientes impeditivos
da habilitação ou que comprometam a idoneidade da proponente nos termos do artigo 32,
parágrafo 2º, e artigo 97 da Lei Federal nº 8.666/93, e suas alterações:

Local e data

(representante legal)



PREFEITURA DO MUNICÍPIO DE TIBAGI

ESTADO DO PARANÁ

Pç. Edmundo Mercer, 34 – Fone: (42) 3916-2200 – 84300-000 - Tibagi – PR - www.tibagi.pr.gov.br

ANEXO V

PREGÃO PRESENCIAL Nº 000/2019

DECLARAÇÃO DE NÃO PARENTESCO

O signatário da presente, em nome da proponente _____, para todos os fins legais e necessários, declara que seus dirigentes/sócios ou responsáveis legais abaixo relacionados não possuem grau de parentesco linha reta, colateral ou por afinidade, até o segundo grau inclusive, com ocupantes de cargo de agentes políticos municipais – prefeito, vice, vereadores e secretários – bem como de pregoeiro, membros de sua equipe de apoio e da comissão de licitações.

Composição do Quadro Societário:

NOME	CPF	Nº DO REGISTRO NA JUNTA COMERCIAL	DATA DO REGISTRO

Por ser verdade e clareza firmo a presente, do que dou fé.

Local e data

(representante legal)



PREFEITURA DO MUNICÍPIO DE TIBAGI

ESTADO DO PARANÁ

Pç. Edmundo Mercer, 34 – Fone: (42) 3916-2200 – 84300-000 - Tibagi – PR - www.tibagi.pr.gov.br

ANEXO VI

MINUTA DE CONTRATO

CONTRATO ADMINISTRATIVO Nº 00../2019

CONTRATO DE FORNECIMENTO QUE ENTRE SI CELEBRAM O **MUNICÍPIO DE TIBAGI** E, NA FORMA ABAIXO.

O **MUNICÍPIO DE TIBAGI**, pessoa jurídica de direito público interno inscrita no CNPJ sob nº 76.170.257/0001-53, com sede administrativa nesta cidade à Praça Edmundo Mercer nº 34, neste ato representado pelo prefeito municipal, em pleno exercício do seu mandato e funções, sr. **RILDO EMANOEL LEONARDI**, brasileiro, casado, empresário, residente e domiciliada na rua, nesta cidade, portadora da cédula de identidade nº RG SSP/PR e CPF/MF nº, adiante denominado simplesmente CONTRATANTE; e de outro lado, como CONTRATADA a empresa, pessoa jurídica, inscrita no CNPJ sob o nº, Inscrição Estadual, Inscrição Municipal, estabelecida na rua, , na cidade de, neste Estado, CEP, neste ato representada por, portador do RG/SSP-PR e do CPF residente na rua, nesta cidade, neste Estado, tendo em vista o **Pregão Presencial nº 0../2019**, o que dispõe a lei nº 8.666/93 e demais disposições legais e regulamentares aplicáveis à espécie, resolvem celebrar o presente contrato mediante as cláusulas e condições seguintes:

CLÁUSULA PRIMEIRA - DO OBJETO

Constitui o objeto do presente contrato, o fornecimento ao CONTRATANTE de, conforme segue:

ITEM	QTD UNID	ESPECIFICAÇÃO/MARCA	VALOR UNITÁRIO

CLÁUSULA SEGUNDA - DA DOCUMENTAÇÃO CONTRATUAL

Ficam fazendo parte integrante deste contrato, para todos os fins e efeitos legais, os atos convocatórios do **Pregão Presencial nº 0../2019**, proposta da licitante vencedora, ora contratada, bem como demais documentos produzidos em função do processo licitatório referido, aos quais se vinculam ao presente.

CLÁUSULA TERCEIRA - DO VALOR E DA FORMA DE PAGAMENTO



PREFEITURA DO MUNICÍPIO DE TIBAGI

ESTADO DO PARANÁ

Pç. Edmundo Mercer, 34 – Fone: (42) 3916-2200 – 84300-000 - Tibagi – PR - www.tibagi.pr.gov.br

Pelo fornecimento dos produtos ora contratados, pagará o CONTRATANTE à CONTRATADA o valor de R\$......(.....)

3.1 - O CONTRATANTE pagará à CONTRATADA, à vista após a entrega dos produtos mediante apresentação dos seguintes documentos:

3.1.1 - Certificado de Regularidade do FGTS - CRF;

3.1.2 - Certidão Conjunta de Débitos Relativos a Tributos Federais e à Dívida Ativa da União;

3.1.3 - Certidão Negativa de Débitos Estaduais, da sede da CONTRATADA;

3.1.4 - Certidão Negativa de Débitos Trabalhistas – CNDT;

3.1.5 - Certidão Negativa Municipal, da sede da CONTRATADA;

3.1.6 – Nota Fiscal eletrônica, com a discriminação da mercadoria entregue devidamente certificada pela Secretaria Municipal de Educação e Cultura.

CLÁUSULA QUARTA – DOS PRAZOS

4.1 – O prazo de vigência deste contrato é da data de assinatura,, podendo ser prorrogado nos termos da lei 8666/93.

CLÁUSULA QUINTA – DO FORNECIMENTO

Os produtos mesmo que entregues e aceitos, ficam sujeitos à substituição desde que comprovado a pré-existência de defeitos, má-fé do fornecedor ou condições inadequadas de transporte, bem como alterações da estabilidade dentro do prazo de validade que comprometa a integridade do produto.

CLÁUSULA SEXTA – DAS RESPONSABILIDADES

O CONTRATANTE não responderá, nem mesmo solidariamente, por quaisquer ônus, direitos ou obrigações vinculados à legislação tributária, previdenciária, trabalhista ou securitária, decorrentes da execução do presente contrato, cujo cumprimento e responsabilidades caberão, exclusivamente ao CONTRATADO.

PARÁGRAFO PRIMEIRO – DOS COMPROMISSOS ASSUMIDOS PELA CONTRATADA

O CONTRATANTE não responderá por quaisquer compromissos assumidos pela CONTRATADA perante terceiros, ainda que vinculados à execução do presente contrato.

PARÁGRAFO SEGUNDO – DA MANUTENÇÃO DAS CONDIÇÕES INICIAIS

O CONTRATADO obriga-se a manter durante toda a execução desse Contrato, as condições de habilitação e qualificação que lhes foram exigidas na licitação



PREFEITURA DO MUNICÍPIO DE TIBAGI

ESTADO DO PARANÁ

Pç. Edmundo Mercer, 34 – Fone: (42) 3916-2200 – 84300-000 - Tibagi – PR - www.tibagi.pr.gov.br

CLÁUSULA SÉTIMA - DAS PENALIDADES

Pela inexecução total ou parcial do contato, ou por ação, omissão ou negligência, a CONTRATADA infringir quaisquer das obrigações, caberá a aplicação, pela Administração, isolada ou cumulativamente, as seguintes penalidades:

- a) advertência;
- b) multa, no valor de 20% (vinte por cento) do valor total do contrato;
- c) multa de 1% (um por cento) do valor total homologado ao proponente, por dia consecutivo que exceder à data prevista para a entrega das mercadorias
- d) suspensão temporária de participar em licitações e impedimento de contratar com a Administração, por prazo não superior a 02 (dois) anos.
- e) declaração de inidoneidade para licitar ou contratar com a administração pública enquanto perdurarem os motivos determinantes da punição, ou até que seja promovida a reabilitação perante a própria autoridade que aplicou a penalidade. A reabilitação será concedida após o ressarcimento, pelo contratado, dos prejuízos resultantes e após decorrido o prazo da sanção aplicada com base no item "d".
- f) rescisão, nos termos do art. 77 da Lei Federal nº 8.666/93.

CLÁUSULA OITAVA - DAS DISPOSIÇÕES ADICIONAIS

O presente instrumento não se reveste do caráter de exclusividade, observando-se às partes o direito à sua rescisão, a qualquer tempo, uma vez verificado o inadimplemento de qualquer de suas cláusulas, independente de providência judicial preliminar, podendo ainda ser rescindido no exclusivo interesse do CONTRATANTE, independente de indenização, nas hipóteses previstas pelo Art. 79, inciso I da Lei Federal nº 8.666/93.

8.1 – As despesas decorrentes com a aquisição das mercadorias correrão à conta da dotação..... do orçamento geral vigente.

8.2 – Os casos omissos serão dirimidos de comum acordo entre as partes, com base na legislação em vigor, ficando eleito o foro da comarca de Tibagi para a resolução de questões resultantes deste.

Assim ajustadas e contratadas, as partes assinam o presente instrumento em duas vias, de igual teor e forma, para igual efeito.

Prefeitura Municipal de Tibagi, em ...de....de 2019

RILSO EMANOEL LEONARDI
PREFEITO MUNICIPAL



PREFEITURA DO MUNICÍPIO DE TIBAGI

ESTADO DO PARANÁ

Pç. Edmundo Mercer, 34 – Fone: (42) 3916-2200 – 84300-000 - Tibagi – PR - www.tibagi.pr.gov.br

ANEXO VII

TERMO DE REFERÊNCIA

PREGÃO PRESENCIAL Nº 076/2019

1. INTRODUÇÃO

O presente Termo de Referência trata da aquisição de uniformes escolares.

2. JUSTIFICATIVA

Justifica-se a aquisição de uniformes escolares, para distribuição aos alunos da rede municipal de ensino, proporcionando maior integração entre os alunos, o fortalecimento da cidadania, a igualdade e padronização, garantido desta forma a segurança dos mesmos.

3. METODOLOGIA

Os produtos serão adquiridos por meio de processo licitatório, na modalidade de Pregão Presencial, observando os dispositivos legais, notadamente os princípios da lei nº 10.520, de 17 de julho de 2002, pelo decreto federal nº 3.555, de 08 de agosto de 2000, pela lei nº 8.666, de 21 de junho de 1993 e suas alterações, e pelas condições e exigências estabelecidas em Edital.

4. JUSTIFICATIVA DA ESCOLHA DA MODALIDADE DE LICITAÇÃO

A escolha da modalidade de Pregão Presencial para a realização deste processo licitatório justifica-se pela maior rapidez em sua execução e pela possibilidade de se obter preços mais vantajosos pela Administração, pela possibilidade que têm os licitantes de reduzir preços durante o próprio processo de escolha.

5. ESPECIFICAÇÕES DO OBJETO

A presente licitação tem por objeto a aquisição de uniformes escolares, conforme as seguintes configurações mínimas:

LOTE 1 – Exclusivo para ME, EPP e MEI



PREFEITURA DO MUNICÍPIO DE TIBAGI

ESTADO DO PARANÁ

Pç. Edmundo Mercer, 34 – Fone: (42) 3916-2200 – 84300-000 - Tibagi – PR - www.tibagi.pr.gov.br

LOTE	QUANT.	UNID.	DISCRIMINAÇÃO	PREÇO UNITÁRIO MÁXIMO	PREÇO MÁXIMO TOTAL
1	3.470	UNID.	CAMISETA MANGA CURTA, CONFECCIONADA EM MEIA MALHA PA (50% POLIÉSTER E 50% ALGODÃO) COM SUA GRAMATURA DE 165 G/M ² , FIO 30.1, NA COR BRANCA PANTONE 11-4800 TPX. MANGAS E DETALHES LATERAIS DEVERÃO SER CONFECCIONADOS EM TECIDO 67% POLIÉSTER E 33% VISCOSE, COM GRAMATURA DE 160G/M ² , FIO 30.1, NA COR AZUL MARINHO (PANTONE 19-4025 TPX). ENTRE O CORPO PRINCIPAL E O DETALHE LATERAL NA PARTE FRONTAL DA CAMISETA, DEVERÁ CONTER UM FRISO MEDINDO ESTE NA PEÇA PRONTA 3MM, CONFECCIONADO EM TECIDO 67% POLIÉSTER E 33% VISCOSE, COM GRAMATURA DE 160G/M ² , FIO 30.1, NA COR AZUL CELESTE (PANTONE 17-4131TPX). A CAMISETA ESCOLAR MANGA CURTA DEVERÁ POSSUIR UMA GOLA RETILÍNEA. OMBROS, LATERAIS E MANGAS DEVERÃO SER COSTURADOS EM MÁQUINA OVERLOQUE. A BARRA DA CAMISETA DEVERÁ SER COSTURADA EM MÁQUINA GALONEIRA 2 AGULHAS LARGAS COM 2,0 CM PRONTA. PARA CONFECCÃO DESTA PEÇA DEVERÁ SER UTILIZADA A LINHA EM 100% POLIÉSTER, Nº120, NA COR DO TECIDO. A PEÇA DEVE ESTAR LIMPA E INTEGRAL, ISENTA DE QUALQUER DEFEITO QUE COMPROMETA A SUA APRESENTAÇÃO. ETIQUETA DE IDENTIFICAÇÃO: A ETIQUETA DE IDENTIFICAÇÃO DEVE SER DE TECIDO BRANCO, AFIXADA EM CARÁTER PERMANENTE E INDELÉVEL NA PARTE TRASEIRA DA GOLA. OS CARACTERES TIPOGRÁFICOS DOS INDICATIVOS NA COR PRETA DEVENDO SER UNIFORME E INFORMAR A RAZÃO SOCIAL, CNPJ, MARCA, COMPOSIÇÃO DO TECIDO, SÍMBOLOS/INSTRUÇÕES DE LAVAGEM, TAMANHO. AS ETIQUETAS DEVEM CUMPRIR AS OBRIGAÇÕES DESCRITAS NO REGULAMENTO TÉCNICO MERCOSUL SOBRE ETIQUETAGEM DE PRODUTOS TÊXTEIS, DETERMINADAS PELA RESOLUÇÃO Nº 02 DO CONMETRO, DE 6 DE MAIO DE 2008. A CAMISETA DEVERÁ POSSUIR UMA GOLA RETILÍNEA, EM FORMATO TIPO "V", COMPOSTA DE MATERIAL 100% ACRÍLICO. ESSA GOLA DEVERÁ SER NAS CORES: AZUL MARINHO (PANTONE 19-4025 TXP), AZUL CELESTE PANTONE 17-4131 TPX E BRANCO PANTONE 11-4800 TPX.	22,99	79.775,30
VALOR MÁXIMO DO LOTE.....RS					79.775,30

Lote 2 – Ampla concorrência

LOTE	QUANT.	UNID.	DISCRIMINAÇÃO	PREÇO UNITÁRIO MÁXIMO	PREÇO MÁXIMO TOTAL
2	1.130	UNID.	CAMISETA MANGA CURTA, CONFECCIONADA EM MEIA MALHA PA (50% POLIÉSTER E 50% ALGODÃO) COM SUA GRAMATURA DE 165 G/M ² , FIO 30.1, NA	22,99	25.978,70



PREFEITURA DO MUNICÍPIO DE TIBAGI

ESTADO DO PARANÁ

Pç. Edmundo Mercer, 34 – Fone: (42) 3916-2200 – 84300-000 - Tibagi – PR - www.tibagi.pr.gov.br

			<p>COR BRANCA PANTONE 11-4800 TPX. MANGAS E DETALHES LATERAIS DEVERÃO SER CONFECCIONADOS EM TECIDO 67% POLIÉSTER E 33% VISCOSE, COM GRAMATURA DE 160G/M², FIO 30.1, NA COR AZUL MARINHO (PANTONE 19-4025 TPX). ENTRE O CORPO PRINCIPAL E O DETALHE LATERAL NA PARTE FRONTAL DA CAMISETA, DEVERÁ CONTER UM FRISO MEDINDO ESTE NA PEÇA PRONTA 3MM, CONFECCIONADO EM TECIDO 67% POLIÉSTER E 33% VISCOSE, COM GRAMATURA DE 160G/M², FIO 30.1, NA COR AZUL CELESTE (PANTONE 17-4131TPX). A CAMISETA ESCOLAR MANGA CURTA DEVERÁ POSSUIR UMA GOLA RETILÍNEA. OMBROS, LATERAIS E MANGAS DEVERÃO SER COSTURADOS EM MÁQUINA OVERLOQUE. A BARRA DA CAMISETA DEVERÁ SER COSTURADA EM MÁQUINA GALONEIRA 2 AGULHAS LARGAS COM 2,0 CM PRONTA. PARA CONFECCÃO DESTA PEÇA DEVERÁ SER UTILIZADA A LINHA EM 100% POLIÉSTER, Nº120, NA COR DO TECIDO. A PEÇA DEVE ESTAR LIMPA E INTEGRAL, ISENTA DE QUALQUER DEFEITO QUE COMPROMETA A SUA APRESENTAÇÃO. ETIQUETA DE IDENTIFICAÇÃO: A ETIQUETA DE IDENTIFICAÇÃO DEVE SER DE TECIDO BRANCO, AFIXADA EM CARÁTER PERMANENTE E INDELÉVEL NA PARTE TRASEIRA DA GOLA. OS CARACTERES TIPOGRÁFICOS DOS INDICATIVOS NA COR PRETA DEVENDO SER UNIFORME E INFORMAR A RAZÃO SOCIAL, CNPJ, MARCA, COMPOSIÇÃO DO TECIDO, SÍMBOLOS/INSTRUÇÕES DE LAVAGEM, TAMANHO. AS ETIQUETAS DEVEM CUMPRIR AS OBRIGAÇÕES DESCRITAS NO REGULAMENTO TÉCNICO MERCOSUL SOBRE ETIQUETAGEM DE PRODUTOS TÊXTEIS, DETERMINADAS PELA RESOLUÇÃO Nº 02 DO CONMETRO, DE 6 DE MAIO DE 2008. A CAMISETA DEVERÁ POSSUIR UMA GOLA RETILÍNEA, EM FORMATO TIPO "V", COMPOSTA DE MATERIAL 100% ACRÍLICO. ESSA GOLA DEVERÁ SER NAS CORES: AZUL MARINHO (PANTONE 19-4025 TXP), AZUL CELESTE PANTONE 17-4131 TPX E BRANCO PANTONE 11-4800 TPX.</p>		
1.300	UNID.	BERMUDA MASCULINA, CONFECCIONADA EM MALHA HELANCA, COMPOSIÇÃO 100 % POLIAMIDA, COM GRAMATURA DE 240 G/M ² NA COR AZUL MARINHO PANTONE 19-4025 TPX, COM BOLSOS LATERAIS NO MESMO TECIDO, REBATIDO EM MÁQUINA RETA 1 AGULHA. A BERMUDA DEVERÁ TER NA PERNA ESQUERDA UMA ETIQUETA TERMOCOLANTE DO BRASÃO DO MUNICÍPIO DE TIBAGI, CONFORME FIGURA I. COSTURADO NAS LATERAIS EXTERNAS DAS PERNAS UMA FAIXA DE 20 MM DE LARGURA DO MESMO TECIDO DO CORPO PRINCIPAL CONA COR AZUL CELESTE PANTONE 17-4131 TPX. NA CINTURA DEVERÁ SER COSTURADO ELÁSTICO DE 4,0 CM DE LARGURA PREGADO EM MÁQUINA OVERLOQUE E REBATIDO EM MÁQUINA CATRACA QUATRO AGULHAS PONTO CORRENTE PARA TODOS OS TAMANHOS. AS BAINHAS DA	25,60	33.280,00	



PREFEITURA DO MUNICÍPIO DE TIBAGI

ESTADO DO PARANÁ

Pç. Edmundo Mercer, 34 – Fone: (42) 3916-2200 – 84300-000 - Tibagi – PR - www.tibagi.pr.gov.br

			<p>BARRA DEVERÃO SER COSTURADAS COM 2,0 CM PRONTO COSTURADO EM MÁQUINA GALONEIRA DUAS AGULHAS LARGAS. AS COSTURAS DO ENTRE PERNAS, LATERAIS E GANCHOS DA PEÇA DEVEM SER COSTURADAS EM MÁQUINA OVERLOQUE. PARA CONFECCÃO DESTA PEÇA DEVERÁ SER UTILIZADA A LINHA EM 100% POLIÉSTER, Nº120, NA COR DO TECIDO. A PEÇA DEVE ESTAR LIMPA E INTEGRAL, ISENTA DE QUALQUER DEFEITO QUE COMPROMETA A SUA APRESENTAÇÃO. ETIQUETA DE IDENTIFICAÇÃO: A ETIQUETA DE IDENTIFICAÇÃO DEVE SER DE TECIDO BRANCO, AFIXADA EM CARÁTER PERMANENTE E INDELÉVEL NA PARTE INTERNA DE CADA PEÇA, NO CENTRO DO GANCHO TRASEIRO. OS CARACTERES TIPOGRÁFICOS DOS INDICATIVOS NA COR PRETA DEVENDO SER UNIFORMES E, COMPOSIÇÃO DO TECIDO, SÍMBOLOS/INSTRUÇÕES DE LAVAGEM, TAMANHO. AS ETIQUETAS DEVEM CUMPRIR AS OBRIGAÇÕES DESCRITAS NO REGULAMENTO TÉCNICO MERCOSUL SOBRE ETIQUETAGEM DE PRODUTOS TÊXTEIS, DETERMINADAS PELA RESOLUÇÃO Nº 02 DO CONMETRO, DE 6 DE MAIO DE 2008. ETIQUETA TERMOCOLANTE DO BRASÃO DO MUNICÍPIO DE TIBAGI, QUE DEVERÁ SER FIXADA EM PREENSA TÉRMICA A 180º EM 15 SEGUNDOS (OU DO JEITO QUE PREFERIR DE ACORDO COM CADA PREENSA) E BORDADA EM SEU CONTOURNO NA COR BRANCA PARA QUE OCORRA A FIXAÇÃO DA ETIQUETA E NÃO COMPROMETA SUA QUALIDADE. MEDIDAS DA ETIQUETA TERMOCOLANTE DO BRASÃO DO MUNICÍPIO TAM 02-GG</p>		
1.250	UNID.	<p>BERMUDA FEMININA, CONFECCIONADA EM MALHA HELANCA, COMPOSIÇÃO 100% POLIAMIDA, COM GRAMATURA DE 240 G/M², NA COR AZUL MARINHO PANTONE 19-4025 TPX. A BERMUDA DEVERÁ TER NA PERNA ESQUERDA UMA ETIQUETA TERMOCOLANTE DO BRASÃO DO MUNICÍPIO DE TIBAGI, CONFORME FIGURA I. COSTURADO NAS LATERAIS EXTERNAS DAS PERNAS UMA FAIXA DE 20 MM DE LARGURA DO MESMO TECIDO DO CORPO PRINCIPAL NA COR AZUL CELESTE PANTONE 17-4131 TPX. AS BAINHAS DA BARRA DEVERÃO SER COSTURADAS COM 2,0 CM PRONTO COSTURADO EM MÁQUINA GALONEIRA DUAS AGULHAS LARGAS. AS COSTURAS DO ENTRE PERNAS, LATERAIS E GANCHOS DA PEÇA DEVEM SER COSTURADAS EM MÁQUINA OVERLOQUE. PARA CONFECCÃO DESTA PEÇA DEVERÁ SER UTILIZADA A LINHA EM 100% POLIÉSTER, Nº120, NA COR DO TECIDO. A PEÇA DEVE ESTAR LIMPA E INTEGRAL, ISENTA DE QUALQUER DEFEITO QUE COMPROMETA A SUA APRESENTAÇÃO. ETIQUETA DE IDENTIFICAÇÃO: A ETIQUETA DE IDENTIFICAÇÃO DEVE SER DE TECIDO BRANCO, AFIXADA EM CARÁTER PERMANENTE E INDELÉVEL NA PARTE INTERNA DE CADA PEÇA, NO CENTRO DO GANCHO TRASEIRO. OS CARACTERES TIPOGRÁFICOS DOS INDICATIVOS NA COR PRETA</p>	25,90	32.375,00	



PREFEITURA DO MUNICÍPIO DE TIBAGI

ESTADO DO PARANÁ

Pç. Edmundo Mercer, 34 – Fone: (42) 3916-2200 – 84300-000 - Tibagi – PR - www.tibagi.pr.gov.br

			<p>DEVENDO SER UNIFORMES E INFORMAR A RAZÃO SOCIAL, CNPJ, MARCA, COMPOSIÇÃO DO TECIDO, SÍMBOLOS/INSTRUÇÕES DE LAVAGEM, TAMANHO. AS ETIQUETAS DEVEM CUMPRIR AS OBRIGAÇÕES DESCRITAS NO REGULAMENTO TÉCNICO MERCOSUL SOBRE ETIQUETAGEM DE PRODUTOS TÊXTEIS, DETERMINADAS PELA RESOLUÇÃO Nº 02 DO CONMETRO, DE 6 DE MAIO DE 2008.</p> <p>ETIQUETA TERMOCOLANTE DO BRASÃO DO MUNICÍPIO DE TIBAGI, QUE DEVERÁ SER FIXADA EM PRENSA TÉRMICA A 180° EM 15 SEGUNDOS (OU DO JEITO QUE PREFERIR DE ACORDO COM CADA PRENSA) E BORDADA EM SEU CONTORNO NA COR BRANCA PARA QUE OCORRA A FIXAÇÃO DA ETIQUETA E NÃO COMPROMETA SUA QUALIDADE. MEDIDAS DA ETIQUETA TERMOCOLANTE DO BRASÃO DO MUNICÍPIO TAM 02-GG</p>		
2.400	UNID.		<p>CALÇA ESCOLAR, NA COR AZUL MARINHO PANTONE 19-4025 TPX EM MALHA CONFECCIONADA EM URDUME, COMPOSIÇÃO 80 % POLIESTER 20% POLIAMIDA, COM GRAMATURA DE 190 G/M². COSTURADO NAS LATERAIS EXTERNAS DAS PERNAS UMA FAIXA DE 20 MM DE LARGURA NA COR AZUL CELESTE PANTONE 17-4131 TPX, DO MESMO TECIDO DO CORPO PRINCIPAL. NA CINTURA DEVERÁ SER COSTURADO ELÁSTICO DE 4,0 CM DE LARGURA PREGADO EM MÁQUINA OVERLOQUE E REBATIDO EM MÁQUINA CATRACA QUATRO AGULHAS PONTO CORRENTE PARA TODOS OS TAMANHOS. A CALÇA DEVERA TER NA SUA PERNA ESQUERDA DE QUEM VESTE NA PARTE SUPERIOR CONFORME ANEXO ACIMA UMA ETIQUETA TERMOCOLANTE DO BRASÃO NO MUNICÍPIO DE TIBAGI. BRASÃO FIGURA I. BARRAS COM ACABAMENTO EM MÁQUINA GALONEIRA DUAS AGULHAS BITOLAM LARGA, MEDINDO 2 CM ACABADA. NO MEIO DO GANCHO DAS COSTAS NA PARTE INTERNA DA CALÇA DEVE SER COSTURADA UMA ETIQUETA EM TECIDO TIPO TNT, NA COR BRANCA, COM OS CARACTERES TIPOGRÁFICOS DOS INDICATIVOS, NA COR PRETA, DEVENDO SER UNIFORMES E INFORMAR A RAZÃO SOCIAL, CNPJ, COMPOSIÇÃO DO TECIDO, SÍMBOLOS DE LAVAGEM, TAMANHO E PAÍS DE FABRICAÇÃO. ETIQUETA TERMOCOLANTE DO BRASÃO DO MUNICÍPIO DE TIBAGI, QUE DEVERÁ SER FIXADA EM PRENSA TÉRMICA A 180° EM 15 SEGUNDOS (OU DO JEITO QUE PREFERIR DE ACORDO COM CADA PRENSA) E BORDADA EM SEU CONTORNO NA COR BRANCA PARA QUE OCORRA A FIXAÇÃO DA ETIQUETA E NÃO COMPROMETA SUA QUALIDADE. MEDIDAS DA ETIQUETA TERMOCOLANTE DO BRASÃO DO MUNICÍPIO TAM 02-GG</p>	40,00	96.000,00
500	UNID.		<p>JAQUETA, NA COR AZUL MARINHO PANTONE 19-4025 TPX EM MALHA CONFECCIONADA EM URDUME, COMPOSIÇÃO 80 % POLIESTER 20% POLIAMIDA, COM GRAMATURA DE 190 G/M², ACABAMENTO FINAL PREFIXAÇÃO, FELPADO, FIXADO, FELPA ALTA, GOLA DA JAQUETA DEVERÁ</p>	59,60	29.800,00



PREFEITURA DO MUNICÍPIO DE TIBAGI

ESTADO DO PARANÁ

Pç. Edmundo Mercer, 34 – Fone: (42) 3916-2200 – 84300-000 - Tibagi – PR - www.tibagi.pr.gov.br

			<p>SER CONFECCIONADA MESMO MATERIAL DO CORPO PRINCIPAL COM LARGURA DE 5 CM DA PEÇA PRONTA. PUNHOS, BARRA EEM RETILÍNEA. BOLSO TIPO FACA. A JAQUETA DEVERÁ TER NO LADO ESQUERDA UMA ETIQUETA TERMOCOLANTE DO BRASÃO DO MUNICÍPIO DE TIBAGI, CONFORME FIGURA I. NA PARTE INFERIOR DAS MANGAS, DEVERÁ TER UM RECORTE DE 5,0CM DE LARGURA PARA CADA LADO MESMO TECIDO DO CORPO PRINCIPAL NA COR AZUL CELESTE PANTONE 17-4131 TPX. A JAQUETA DEVERÁ TER GOLA, BARRA E PUNHOS EM RETILÍNEA CONFORMES ANEXO ABAIXO. A JAQUETA DEVERÁ TER ABERTURA FRONTAL COM ZÍPER DESTACÁVEL DE NYLON INVERTÍVEL, NA COR AZUL CELESTE PANTONE 17-4131 TPX, DE ACORDO COM A COR DO TECIDO DO CORPO, COM FECHAMENTO DA BARRA ATÉ O PÉ DA GOLA PESPONTADO EM MÁQUINA RETA DE 1 AGULHA COM APROXIMADAMENTE 5 MM NO LADO ESQUERDO DO PEITO DE QUEM VESTE DEVERÁ SER APLICADA UMA ETIQUETA TERMOCOLANTE. E UM SILKSCREEN NA COSTA A BASE DAGUA CONFORME FIGURA ABAIXO. ETIQUETA TERMOCOLANTE DO BRASÃO DO MUNICÍPIO DE TIBAGI, QUE DEVERÁ SER FIXADA EM PRENSA TÉRMICA A 180° EM 15 SEGUNDOS (OU DO JEITO QUE PREFERIR DE ACORDO COM CADA PRENSA) E BORDADA EM SEU CONTO RNO NA COR BRANCA PARA QUE OCORRA A FIXAÇÃO DA ETIQUETA E NÃO COMPROMETA SUA QUALIDADE. MEDIDAS DA ETIQUETA TERMOCOLANTE DO BRASÃO DO MUNICIPIO TAM 02-GG</p> <p>NAS COSTAS DA JAQUETA, CENTRALIZADO NA PARTE SUPERIOR, DEVERÁ CONTER UM SILKSCREEN COM O ESCRITO "EDUCAÇÃO</p>		
			VALOR MÁXIMO DO LOTE.....RS	217.433,70	

Lote 3: Exclusivo para ME, EPP e MEI

LOTE	QUANT.	UNID.	DISCRIMINAÇÃO	PREÇO UNITÁRIO MÁXIMO	PREÇO MÁXIMO TOTAL
3	700	UNID.	<p>TÊNIS COM VELCRO. O TÊNIS DEVE SER FABRICADO NO PROCESSO DE MONTAGEM ENSACADA, COM FIXAÇÃO DA PALMILHA AO CABEDAL PELO PROCESSO DE COSTURA STROBEL (OVERLOQUE) E APÓS SER AUTOCLAVADO, COM VULCANIZAÇÃO DIRETA DA BORRACHA DA BANDA LATERAL NO SOLADO E NA LONA DO CABEDAL. POR SE TRATAR DE UM PRODUTO EM PRODUÇÃO FABRIL, EXIGE-SE QUE AS DIMENSÕES DOS CALÇADOS ACOMPANHAM OS PADRÕES COMERCIAIS BASEADOS NA ESCALA FRANCESA CUJO FATOR DE CONVERSÃO É 0,66667 CENTÍMETROS DE NÚMERO A NÚMERO. A MEDIDA REALIZADA EM CALÇADO JÁ CONFECCIONADO DEVERÁ SER EFETUADA NA PALMILHA AMORTECEDORA OU PALMILHA DE OVERLOQUE, COM VARIAÇÃO PERMITIDA DE 3% (+/-). DEVE TER</p>	58,00	40.600,00



PREFEITURA DO MUNICÍPIO DE TIBAGI

ESTADO DO PARANÁ

Pç. Edmundo Mercer, 34 – Fone: (42) 3916-2200 – 84300-000 - Tibagi – PR - www.tibagi.pr.gov.br

			<p>O NOME DO ÓRGÃO APLICADO NA TIRA DO VELCRO. A MARCA DA AMOSTRA DEVERÁ SER A MESMA CONSTANTE NA PROPOSTA DE PREÇOS JUNTO COM OS LAUDOS E - COR E MATERIAL DO CABEDAL E LINGUETA - A GÁSPEA DO CABEDAL, LATERAIS E LINGUETA, DEVERÃO SER DE LONA 100% ALGODÃO, DE NO MÍNIMO 300 GRAMAS POR METRO QUADRADO, NA COR AZUL SEMELHANTE AO PANTONE 19-3920 TPX, DEVENDO ESTAR DUBLADA COM SARJA TAMBÉM DE 100% ALGODÃO DESENGOMADO COM GRAMATURA MÍNIMA DE 230 GRAMAS POR METRO QUADRADO, TOTALIZANDO ASSIM UM MÍNIMO DE 530 GRAMAS POR METRO QUADRADO, NO CONJUNTO.</p> <p>2 - CONTRA FORTE - O CONTRA FORTE SE LOCALIZA NA REGIÃO DO CALCANHAR ENTRE A LONA EXTERNA E A ESPUMA INTERNA. É FABRICADO EM ELASTÔMERO VULCANIZADO FLEXÍVEL DE NO MÍNIMO 1,2 MM; DEVENDO SER CHANFRADO EM TODA SUA BORDA SUPERIOR NA LARGURA MÍNIMA DE 8 MM TERMINANDO EM ZERO.</p> <p>3 - FORRO- O TÊNIS DEVE SER TODO FORRADO INTERNAMENTE COM TECIDO POLIÉSTER (GRAMATURA MÍNIMA 130 G/M2) NA COR PRETO, DUBLADO COM ESPUMA DE POLIURETANO DE NO MÍNIMO 5 MM DE ESPESSURA E DENSIDADE 26 KG/M3 (QUILOGRAMA POR METRO CÚBICO).</p> <p>4 - DEBRUM E COSTURAS- A GÁSPEA DEVE SER TODA DEBRUADA. O DEBRUM SERÁ DE GORGURÃO COM LARGURA MÍNIMA DE 12 MM E COM BORDAS QUE NÃO DESFIAM. NA MESMA COR DO CABEDAL. TODAS AS COSTURAS TÊM DE 3 A 4 PONTOS/CM E TEM UM ARREMATE DE, NO MÍNIMO, 2 PONTOS NAS EXTREMIDADES. AS COSTURAS EXTERNAS "APARENTES" DEVEM SER DUPLAS E AFASTADAS DE 2,2 A 2,6 MM ENTRE SI. A LINHA USADA DEVE SER DE POLIAMIDA (NYLON) NÚMERO COMERCIAL 40, NA COR BRANCA. CONSEQUENTEMENTE DEVERÁ PERMANECER INALTERADA DURANTE TODA A VIGÊNCIA DA ATA DE REGISTRO DE PREÇOS, SOB PENA DE DESCLASSIFICAÇÃO E/OU CANCELAMENTO DA ATA.- FECHAMENTO COM VELCRO - TÊNIS ESCOLAR INFANTIL DEVE TER FECHAMENTO COM UMA TIRA DE VELCRO SENDO QUE A MESMA DEVERÁ TER EM TORNO DE 40 MM DE LARGURA, PODENDO VARIAR CONFORME A ESCALA DE NUMERO A NUMERO, TODA DEBRUADA, IGUAL O CABEDAL.</p> <p>6 - BIQUEIRAS, SOBRE BIQUEIRA, BANDAS LATERAIS DEVEM SER UMA COMPOSIÇÃO ELASTOMÉRICA VULCANIZADA, COMPOSTA POR BORRACHA NATURAL (NR), BORRACHA DE BUTADIENO ESTIRENO (SBR) E BORRACHA DE ETILENO PROPILENO DIENO (EPDM), SENDO ESTES COMPONENTES PREPONDERANTES. BIQUEIRA E SOBRE BIQUEIRA COM ESPESSURA MÍNIMA DE 1,4 MM.</p> <p>6.1 - CORES: A BIQUEIRA, SOBRE BIQUEIRA E A BANDA LATERAL DEVEM SER NA COR AZUL SEMELHANTE AO PANTONE 19-3920 TPX, O FILETE E O FRISO NA COR AZUL SEMELHANTE AO PANTONE 18-4537 TPX. A SOBRE BIQUEIRA DEVERÁ TER</p>	
--	--	--	---	--



PREFEITURA DO MUNICÍPIO DE TIBAGI

ESTADO DO PARANÁ

Pç. Edmundo Mercer, 34 – Fone: (42) 3916-2200 – 84300-000 - Tibagi – PR - www.tibagi.pr.gov.br

			<p>GRAVAÇÃO DE REFORÇO, TUDO SIMILAR A ILUSTRAÇÃO DA VISTA EXTERNA.</p> <p>7 - ETIQUETA - DEVERÁ SER COLOCADA NA PARTE TRASEIRA DO TÊNIS TAMBÉM DE ELASTÔMERO VULCANIZADO (MESMO MATERIAL DA BANDA LATERAL) NA COR AZUL SEMELHANTE AO PANTONE 19-3920 TPX, COM ESCRITA DO NOME DO ÓRGÃO.</p> <p>8 - PALMILHA AMORTECEDORA - PALMILHA DE POLIURETANO, USANDO POLIURETANO POLIÉTER, COM ALTA RESISTÊNCIA A HIDRÓLISE, DUBLADA COM CACHAREL NA COR PRETO, DE NO MÍNIMO 128 GRAMAS P/M2, COMPOSTO DE 70% FIO ALGODÃO E 30% FIO POLIÉSTER, DEVENDO ACOMPANHAR EXATAMENTE O PERFIL DA FORMA NA SUA BASE E EM FORMATO DE CUNHA COM DIFERENÇA DE ALTURA ENTRE O TRASEIRO E O BICO E ESTAR NUMERADA EM TODOS OS TAMANHOS DE FORMA PERMANENTE E PERSONALIZADA COM O NOME DO ÓRGÃO.SOLA PEÇA INTEGRANTE DA BASE INFERIOR DO CALÇADO. DEVERÁ SER FABRICADO EM "PU", POLIURETANO POLIÉTER DE ALTA RESISTÊNCIA A HIDRÓLISE. ESTE SOLADO DEVE SER NA COR AZUL SEMELHANTE AO PANTONE 19-3920 TPX, DEVENDO TER A GRAVAÇÃO DA NUMERAÇÃO EM TODOS OS TAMANHOS DE FORMA PERMANENTE, E FORMATO ANTIDERRAPANTE, SIMILAR À ILUSTRAÇÃO ABAIXO. E NA SUA BASE DEVE ACOMPANHAR O PERFIL DA FORMA E SER EM FORMATO DE CUNHA, COM ESPESSURA DIANTEIRA (ESPESSURA A) 5 MILÍMETROS, E ESPESSURA TRASEIRA (ESPESSURA B) 9 MILÍMETROS, TOLERÂNCIA ADMITIDA +/- 1 MILÍMETRO, ISSO DEVE SER SEGUIDO EM TODOS OS TAMANHOS.</p>		
VALOR MÁXIMO DO LOTE.....RS 40.600,00					

Lote 4: Exclusivo para ME, EPP e MEI

LOTE	QUANT.	UNID.	DISCRIMINAÇÃO	PREÇO UNITÁRIO MÁXIMO	PREÇO MÁXIMO TOTAL
4	450	UNID.	<p>TÊNIS COM CADARÇO. O TÊNIS DEVE SER FABRICADO NO PROCESSO DE MONTAGEM ENSACADA, COM FIXAÇÃO DA PALMILHA AO CABEDAL PELO PROCESSO DE COSTURA STROBEL (OVERLOQUE) E APÓS SER AUTOCLAVADO, COM VULCANIZAÇÃO DIRETA DA BORRACHA DA BANDA LATERAL NO SOLADO E NA LONA DO CABEDAL.</p> <p>POR SE TRATAR DE UM PRODUTO EM PRODUÇÃO FABRIL, EXIGE-SE QUE AS DIMENSÕES DOS CALÇADOS ACOMPANHAM OS PADRÕES COMERCIAIS BASEADOS NA ESCALA FRANCESA CUJO FATOR DE CONVERSÃO É 0,66667 CENTÍMETROS DE NÚMERO A NÚMERO. A MEDIDA REALIZADA EM CALÇADO JÁ CONFECCIONADO DEVERÁ SER EFETUADA NA PALMILHA AMORTECEDORA OU PALMILHA DE OVERLOQUE, COM VARIAÇÃO PERMITIDA DE 3% (+/-). DEVE TER O NOME DO ÓRGÃO APLICADO NA LATERAL DO</p>	58,20	26.190,00



PREFEITURA DO MUNICÍPIO DE TIBAGI

ESTADO DO PARANÁ

Pç. Edmundo Mercer, 34 – Fone: (42) 3916-2200 – 84300-000 - Tibagi – PR - www.tibagi.pr.gov.br

			<p>TÊNIS. A MARCA DA AMOSTRA DEVERÁ SER A MESMA CONSTANTE NA PROPOSTA DE PREÇOS JUNTO COM OS LAUDOS E 1 - COR E MATERIAL DO CABEDAL E LINGUETA - A GÁSPEA DO CABEDAL, LATERAIS E LINGUETA, DEVERÃO SER DE LONA 100% ALGODÃO, DE NO MÍNIMO 300 GRAMAS POR METRO QUADRADO, NA COR AZUL SEMELHANTE AO PANTONE 19-3920 TPX, DEVENDO ESTAR DUBLADA COM SARJA TAMBÉM DE 100% ALGODÃO DESENGOMADO COM GRAMATURA MÍNIMA DE 230 GRAMAS POR METRO QUADRADO, TOTALIZANDO ASSIM UM MÍNIMO DE 530 GRAMAS POR METRO QUADRADO, NO CONJUNTO.</p> <p>2 - CONTRAFORTE - O CONTRAFORTE SE LOCALIZA NA REGIÃO DO CALCANHAR ENTRE A LONA EXTERNA E A ESPUMA INTERNA. É FABRICADO EM ELASTÔMERO VULCANIZADO FLEXÍVEL DE NO MÍNIMO 1,2 MM DE ESPESSURA; DEVENDO SER CHANFRADO EM TODA SUA BORDA SUPERIOR NA LARGURA MÍNIMA DE 8 MM TERMINANDO EM ZERO.</p> <p>3 - FORRO- O TÊNIS DEVE SER TODO FORRADO INTERNAMENTE COM TECIDO POLIÉSTER (GRAMATURA MÍNIMA 130 G/M2) NA COR PRETO, DUBLADO COM ESPUMA DE POLIURETANO DE NO MÍNIMO 5 MM DE ESPESSURA E DENSIDADE 26 KG/M3 (QUILOGRAMA POR METRO CÚBICO).</p> <p>4 - DEBRUM E COSTURAS - A GÁSPEA DEVE SER TODA DEBRUADA. O DEBRUM SERÁ DE GORGURÃO COM LARGURA MÍNIMA DE 12 MM E COM BORDAS QUE NÃO DESFIAM. NA MESMA COR DO CABEDAL. TODAS AS COSTURAS TÊM DE 3 A 4 PONTOS/CM E TEM UM ARREMATE DE, NO MÍNIMO, 2 PONTOS NAS EXTREMIDADES. AS COSTURAS EXTERNAS "APARENTES" DEVEM SER DUPLAS E AFASTADAS DE 2,2 A 2,6 MM ENTRE SI. A LINHA USADA DEVE SER DE POLIAMIDA (NYLON) NÚMERO COMERCIAL 40, NA COR BRANCA.</p> <p>5 - CADARÇO / ATACADOR - O TÊNIS DEVERÁ SER ENTREGUE COM DOIS PARES DE CADARÇOS UM NA COR AZUL SEMELHANTE AO PANTONE 19-3920 TPX, E OUTRO NA COR BRANCO, DEVENDO OS MESMOS CONSEQUENTEMENTE DEVERÁ PERMANECER INALTERADA DURANTE TODA A VIGÊNCIA DA ATA DE REGISTRO DE PREÇOS, SOB PENA DE DESCLASSIFICAÇÃO E/OU CANCELAMENTO DA ATA.SEREM DE ALGODÃO COM FIBRAS SINTÉTICAS, ARMAÇÃO TRANÇADA E CHATA, LARGURA DE NO MÍNIMO DE 7,00 MM E COMPRIMENTO ADEQUADO A CADA NÚMERO.</p> <p>6 - ILHÓSES - OS ILHOSES DE PASSAGEM DO CADARÇO/ATACADOR - DEVEM SER DE ALUMÍNIO COM ACABAMENTO NATURAL, DIÂMETRO INTERNO DE 5 MM (+/- 0,5), COMPOSTO POR DUAS PEÇAS, ILHÓS E ARRUELA.</p> <p>6.1 - ILHOSES LATERAIS - DEVEM SER COLOCADOS DOIS ILHOSES LATERAIS (DE ALUMÍNIO COM ACABAMENTO NATURAL) PARA FACILITAR O TRANSPIRAÇÃO DOS PÉS, TAMBÉM AJUDANDO ASSIM NA MENOR PROLIFERAÇÃO DE BACTÉRIAS DE ODOR, ESTES ILHOSES DEVEM TER DIÂMETRO INTERNO DE 5,0 MILÍMETROS (+/- 0,5), COMPOSTOS</p>		
--	--	--	--	--	--



PREFEITURA DO MUNICÍPIO DE TIBAGI

ESTADO DO PARANÁ

Pç. Edmundo Mercer, 34 – Fone: (42) 3916-2200 – 84300-000 - Tibagi – PR - www.tibagi.pr.gov.br

			<p>POR DUAS PEÇAS, ILHÓS E ARRUELA, A COLOCAÇÃO DEVERÁ SER FEITA NA PARTE INTERNA DO PÉ CONFORME ILUSTRAÇÃO ABAIXO.</p> <p>7 - BIQUEIRAS, SOBRE BIQUEIRA, BANDAS LATERAIS DEVEM SER UMA COMPOSIÇÃO ELASTOMÉRICA VULCANIZADA, COMPOSTA POR BORRACHA NATURAL (NR), BORRACHA DE BUTADIENO ESTIRENO (SBR) E BORRACHA DE ETILENO PROPILENO DIENO (EPDM), SENDO ESTES COMPONENTES PREPONDERANTES. BIQUEIRA E SOBRE BIQUEIRA COM ESPESSURA MÍNIMA DE 1,4 MM.</p> <p>7.1 - CORES: A BIQUEIRA, SOBRE BIQUEIRA E A BANDA LATERAL DEVEM SER NA COR AZUL SEMELHANTE AO PANTONE 19-3920 TPX, O FILETE E O FRISO NA COR AZUL SEMELHANTE AO PANTONE 18-4537 TPX. A SOBRE BIQUEIRA DEVERÁ TER GRAVAÇÃO DE REFORÇO, TUDO SIMILAR A ILUSTRAÇÃO DA VISTA EXTERNA.</p> <p>8 - ETIQUETA - DEVERÁ SER COLOCADA NA PARTE TRASEIRA DO TÊNIS TAMBÉM DE ELASTÔMERO VULCANIZADO (MESMO MATERIAL DA BANDA LATERAL) NA COR AZUL SEMELHANTE AO PANTONE 19-3920 TPX, COM ESCRITA DO NOME DO ÓRGÃO.</p> <p>9 - PALMILHA AMORTECEDORA - PALMILHA DE POLIURETANO, USANDO POLIURETANO POLIÉTER, COM ALTA RESISTÊNCIA A HIDRÓLISE, DUBLADA COM CACHAREL NA COR PRETO, DE NO MÍNIMO 128 GRAMAS P/M2, COMPOSTO DE 70% FIO ALGODÃO E 30% FIO POLIÉSTER, DEVENDO ACOMPANHAR EXATAMENTE O PERFIL DA FORMA NA SUA BASE E EM FORMATO DE CUNHA COM DIFERENÇA DE ALTURA ENTRE O TRASEIRO E O BICO E ESTAR NUMERADA EM TODOS OS TAMANHOS DE FORMA PERMANENTE E PERSONALIZADA COM O NOME DO ÓRGÃO.</p> <p>10 - SOLA PEÇA INTEGRANTE DA BASE INFERIOR DO CALÇADO. DEVERÁ SER FABRICADO EM "PU", POLIURETANO POLIÉTER DE ALTA RESISTÊNCIA A HIDRÓLISE. ESTE SOLADO DEVE SER NA COR AZUL SEMELHANTE AO PANTONE 19-3920 TPX, DEVENDO TER A GRAVAÇÃO DA NUMERAÇÃO EM TODOS OS TAMANHOS DE FORMA PERMANENTE, E FORMATO ANTIDERRAPANTE, SIMILAR À ILUSTRAÇÃO ABAIXO. E NA SUA BASE DEVE ACOMPANHAR O PERFIL DA FORMA E SER EM FORMATO DE CUNHA, COM ESPESSURA DIANTEIRA (ESPESSURA A) 5 MILÍMETROS, E ESPESSURA TRASEIRA (ESPESSURA B) 9 MILÍMETROS, TOLERÂNCIA ADMITIDA +/- 1 MILÍMETRO, ISSO DEVE SER SEGUIDO EM TODOS OS TAMANHOS.</p>		
			VALOR MÁXIMO DO LOTE.....RS	26.190,00	

Lote 4: Ampla concorrência

LOTE	QUANT.	UNID.	DISCRIMINAÇÃO	PREÇO UNITÁRIO MÁXIMO	PREÇO MÁXIMO TOTAL
4	1.350	UNID.	TÊNIS COM CADARÇO. O TÊNIS DEVE SER	58,20	78.570,00



PREFEITURA DO MUNICÍPIO DE TIBAGI

ESTADO DO PARANÁ

Pç. Edmundo Mercer, 34 – Fone: (42) 3916-2200 – 84300-000 - Tibagi – PR - www.tibagi.pr.gov.br

			<p>FABRICADO NO PROCESSO DE MONTAGEM ENSACADA, COM FIXAÇÃO DA PALMILHA AO CABEDAL PELO PROCESSO DE COSTURA STROBEL (OVERLOQUE) E APÓS SER AUTOCLAVADO, COM VULCANIZAÇÃO DIRETA DA BORRACHA DA BANDA LATERAL NO SOLADO E NA LONA DO CABEDAL.</p> <p>POR SE TRATAR DE UM PRODUTO EM PRODUÇÃO FABRIL, EXIGE-SE QUE AS DIMENSÕES DOS CALÇADOS ACOMPANHAM OS PADRÕES COMERCIAIS BASEADOS NA ESCALA FRANCESA CUJO FATOR DE CONVERSÃO É 0,66667 CENTÍMETROS DE NÚMERO A NÚMERO. A MEDIDA REALIZADA EM CALÇADO JÁ CONFECCIONADO DEVERÁ SER EFETUADA NA PALMILHA AMORTECEDORA OU PALMILHA DE OVERLOQUE, COM VARIAÇÃO PERMITIDA DE 3% (+/-). DEVE TER O NOME DO ÓRGÃO APLICADO NA LATERAL DO TÊNIS. A MARCA DA AMOSTRA DEVERÁ SER A MESMA CONSTANTE NA PROPOSTA DE PREÇOS JUNTO COM OS LAUDOS E 1 - COR E MATERIAL DO CABEDAL E LINGUETA - A GÁSPEA DO CABEDAL, LATERAIS E LINGUETA, DEVERÃO SER DE LONA 100% ALGODÃO, DE NO MÍNIMO 300 GRAMAS POR METRO QUADRADO, NA COR AZUL SEMELHANTE AO PANTONE 19-3920 TPX, DEVENDO ESTAR DUBLADA COM SARJA TAMBÉM DE 100% ALGODÃO DESENGOMADO COM GRAMATURA MÍNIMA DE 230 GRAMAS POR METRO QUADRADO, TOTALIZANDO ASSIM UM MÍNIMO DE 530 GRAMAS POR METRO QUADRADO, NO CONJUNTO.</p> <p>2 - CONTRAFORTE - O CONTRAFORTE SE LOCALIZA NA REGIÃO DO CALCANHAR ENTRE A LONA EXTERNA E A ESPUMA INTERNA. É FABRICADO EM ELASTÔMERO VULCANIZADO FLEXÍVEL DE NO MÍNIMO 1,2 MM DE ESPESSURA; DEVENDO SER CHANFRADO EM TODA SUA BORDA SUPERIOR NA LARGURA MÍNIMA DE 8 MM TERMINANDO EM ZERO.</p> <p>3 - FORRO- O TÊNIS DEVE SER TODO FORRADO INTERNAMENTE COM TECIDO POLIÉSTER (GRAMATURA MÍNIMA 130 G/M2) NA COR PRETO, DUBLADO COM ESPUMA DE POLIURETANO DE NO MÍNIMO 5 MM DE ESPESSURA E DENSIDADE 26 KG/M3 (QUILOGRAMA POR METRO CÚBICO).</p> <p>4 - DEBRUM E COSTURAS - A GÁSPEA DEVE SER TODA DEBRUADA. O DEBRUM SERÁ DE GORGURÃO COM LARGURA MÍNIMA DE 12 MM E COM BORDAS QUE NÃO DESFIAM. NA MESMA COR DO CABEDAL. TODAS AS COSTURAS TÊM DE 3 A 4 PONTOS/CM E TEM UM ARREMATE DE, NO MÍNIMO, 2 PONTOS NAS EXTREMIDADES. AS COSTURAS EXTERNAS "APARENTES" DEVEM SER DUPLAS E AFASTADAS DE 2,2 A 2,6 MM ENTRE SI. A LINHA USADA DEVE SER DE POLIAMIDA (NYLON) NÚMERO COMERCIAL 40, NA COR BRANCA.</p> <p>5 - CADARÇO / ATACADOR - O TÊNIS DEVERÁ SER ENTREGUE COM DOIS PARES DE CADARÇOS UM NA COR AZUL SEMELHANTE AO PANTONE 19-3920 TPX, E OUTRO NA COR BRANCO, DEVENDO OS MESMOS CONSEQUENTEMENTE DEVERÁ PERMANECER INALTERADA DURANTE TODA A VIGÊNCIA DA ATA DE REGISTRO DE PREÇOS, SOB PENA DE</p>		
--	--	--	--	--	--



PREFEITURA DO MUNICÍPIO DE TIBAGI

ESTADO DO PARANÁ

Pç. Edmundo Mercer, 34 – Fone: (42) 3916-2200 – 84300-000 - Tibagi – PR - www.tibagi.pr.gov.br

		<p>DESCLASSIFICAÇÃO E/OU CANCELAMENTO DA ATA.SEREM DE ALGODÃO COM FIBRAS SINTÉTICAS, ARMAÇÃO TRANÇADA E CHATA, LARGURA DE NO MÍNIMO DE 7,00 MM E COMPRIMENTO ADEQUADO A CADA NÚMERO.</p> <p>6 - ILHÓSES - OS ILHOSES DE PASSAGEM DO CADARÇO/ATACADOR - DEVEM SER DE ALUMÍNIO COM ACABAMENTO NATURAL, DIÂMETRO INTERNO DE 5 MM (+/- 0,5), COMPOSTO POR DUAS PEÇAS, ILHÓS E ARRUELA.</p> <p>6.1 - ILHOSES LATERAIS - DEVEM SER COLOCADOS DOIS ILHOSES LATERAIS (DE ALUMÍNIO COM ACABAMENTO NATURAL) PARA FACILITAR O TRANSPIRAÇÃO DOS PÉS, TAMBÉM AJUDANDO ASSIM NA MENOR PROLIFERAÇÃO DE BACTÉRIAS DE ODOR, ESTES ILHOSES DEVEM TER DIÂMETRO INTERNO DE 5,0 MILÍMETROS (+/- 0,5), COMPOSTOS POR DUAS PEÇAS, ILHÓS E ARRUELA, A COLOCAÇÃO DEVERÁ SER FEITA NA PARTE INTERNA DO PÉ CONFORME ILUSTRAÇÃO ABAIXO.</p> <p>7 - BIQUEIRAS, SOBRE BIQUEIRA, BANDAS LATERAIS DEVEM SER UMA COMPOSIÇÃO ELASTOMÉRICA VULCANIZADA, COMPOSTA POR BORRACHA NATURAL (NR), BORRACHA DE BUTADIENO ESTIRENO (SBR) E BORRACHA DE ETILENO PROPILENO DIENO (EPDM), SENDO ESTES COMPONENTES PREPONDERANTES. BIQUEIRA E SOBRE BIQUEIRA COM ESPESSURA MÍNIMA DE 1,4 MM.</p> <p>7.1 - CORES: A BIQUEIRA, SOBRE BIQUEIRA E A BANDA LATERAL DEVEM SER NA COR AZUL SEMELHANTE AO PANTONE 19-3920 TPX, O FILETE E O FRISO NA COR AZUL SEMELHANTE AO PANTONE 18-4537 TPX. A SOBRE BIQUEIRA DEVERÁ TER GRAVAÇÃO DE REFORÇO, TUDO SIMILAR A ILUSTRAÇÃO DA VISTA EXTERNA.</p> <p>8 - ETIQUETA - DEVERÁ SER COLOCADA NA PARTE TRASEIRA DO TÊNIS TAMBÉM DE ELASTÔMERO VULCANIZADO (MESMO MATERIAL DA BANDA LATERAL) NA COR AZUL SEMELHANTE AO PANTONE 19-3920 TPX, COM ESCRITA DO NOME DO ÓRGÃO.</p> <p>9 - PALMILHA AMORTECEDORA - PALMILHA DE POLIURETANO, USANDO POLIURETANO POLIÉTER, COM ALTA RESISTÊNCIA A HIDRÓLISE, DUBLADA COM CACHAREL NA COR PRETO, DE NO MÍNIMO 128 GRAMAS P/M2, COMPOSTO DE 70% FIO ALGODÃO E 30% FIO POLIÉSTER, DEVENDO ACOMPANHAR EXATAMENTE O PERFIL DA FORMA NA SUA BASE E EM FORMATO DE CUNHA COM DIFERENÇA DE ALTURA ENTRE O TRASEIRO E O BICO E ESTAR NUMERADA EM TODOS OS TAMANHOS DE FORMA PERMANENTE E PERSONALIZADA COM O NOME DO ÓRGÃO.</p> <p>10 - SOLA PEÇA INTEGRANTE DA BASE INFERIOR DO CALÇADO. DEVERÁ SER FABRICADO EM "PU", POLIURETANO POLIÉTER DE ALTA RESISTÊNCIA A HIDRÓLISE. ESTE SOLADO DEVE SER NA COR AZUL SEMELHANTE AO PANTONE 19-3920 TPX, DEVENDO TER A GRAVAÇÃO DA NUMERAÇÃO EM TODOS OS TAMANHOS DE FORMA PERMANENTE, E FORMATO ANTIDERRAPANTE, SIMILAR À ILUSTRAÇÃO ABAIXO. E NA SUA BASE</p>	
--	--	--	--



PREFEITURA DO MUNICÍPIO DE TIBAGI

ESTADO DO PARANÁ

Pç. Edmundo Mercer, 34 – Fone: (42) 3916-2200 – 84300-000 - Tibagi – PR - www.tibagi.pr.gov.br

			DEVE ACOMPANHAR O PERFIL DA FORMA E SER EM FORMATO DE CUNHA, COM ESPESSURA DIANTEIRA (ESPESSURA A) 5 MILÍMETROS, E ESPESSURA TRASEIRA (ESPESSURA B) 9 MILÍMETROS, TOLERÂNCIA ADMITIDA +/- 1 MILÍMETRO, ISSO DEVE SER SEGUIDO EM TODOS OS TAMANHOS.		
			VALOR MÁXIMO DO LOTE.....RS		78.570,00

5.1 – As quantidades de cada tamanho serão definidas pela Secretaria Municipal de Educação e Cultura.

6. DAS AMOSTRAS

6.1 – DOS UNIFORMES (CAMISETAS, BERMUDAS, CALÇAS E JAQUETAS)

6.1.1 - O proponente vencedor do certame deverá apresentar, 1 (uma) amostra (no tamanho 10) de cada item que for vencedor, no mesmo tecido, modelos e cores exigidos, para a devida aprovação.

6.2 – DOS TÊNIS

6.2.1 - O proponente vencedor do certame deverá apresentar, amostras dos tênis nos números: 1 par número 34, 1 par número 37 e 1 par número 41, acompanhadas de um certificado de conformidade, certificando que as amostras apresentadas atendam plenamente as especificações técnicas deste EDITAL, para análise dos materiais utilizados, deverão acompanhar as amostras os insumos usados na fabricação dos calçados tais como: 1 par de solado, 1 par de palmilha amortecedora, amostra da lona do cabedal, sarja, forro com espuma estes três itens de preferência amostra no tamanho A4, biqueira, sobre biqueira, banda lateral, ilhoses, contraforte, debrum, cadarço(s), palmilha de overloque. Estes materiais serão submetidos à análise em laboratório juntamente com as amostras, se houver necessidade, para avaliação da conformidade dos insumos e cores conforme especificações, normas técnicas e valores para aceitabilidade dos materiais descritos neste EDITAL.

6.2.2 – Deverão ser apresentados, junto com as amostras dos tênis, laudos referente aos itens 12, 13 e 14 do Anexo IX e itens 11, 12 e 13 do Anexo X, que deverão ser realizados por laboratório comprovadamente acreditado pelo INMETRO. Para isso é necessário apresentação de cópia simples do Certificado de Acreditação emitido pelo **Instituto Nacional de Metrologia, Qualidade e Tecnologia - INMETRO ou que tenham a chancela do mesmo**. Na hipótese de não constar prazo de validade nos laudos, será aceito como válidos aqueles expedidos em até 180 (cento e oitenta) dias imediatamente anteriores à data de apresentação da proposta.

6.3 - As amostras deverão ser apresentadas em até 10 (dez) dias, após a data da sessão, onde o proponente for declarado vencedor.

6.4 - As amostras a serem entregues, deverão estar devidamente identificadas e acompanhadas de documento tipo protocolo, constando à relação das mesmas, número do processo/pregão e demais informações do licitante.



PREFEITURA DO MUNICÍPIO DE TIBAGI

ESTADO DO PARANÁ

Pç. Edmundo Mercer, 34 – Fone: (42) 3916-2200 – 84300-000 - Tibagi – PR - www.tibagi.pr.gov.br

6.5 - As amostras serão avaliadas por equipe designada pela Secretaria Municipal de Educação e Cultura para a avaliação do cumprimento das especificações técnicas, devendo ao final da análise ser expedido relatório certificando objetivamente a aprovação ou reprovação das amostras.

6.6 - A avaliação será realizada mediante a conferência das especificações técnicas descritas no termo de referencia.

6.7 - A empresa licitante vencedora que se recusar ou não apresentar/entregar as amostras solicitados no edital, retardando o certame e prejudicando o atendimento do interesse público na aquisição dos uniformes escolares para a rede de ensino poderá sofrer as penalidades administrativas previstas no art.º 7º da Lei Federal nº 10.520/02.

6.8 - A condição de vencedora poderá ser transferida para a empresa classificada em 2º lugar, caso as amostras não se enquadrem nas especificações do edital. Os critérios a serem utilizados para a análise das amostras serão: durabilidade, manuseio, falhas de fabricação, acabamento, resistência, entre outros detalhes.

6.9 – As amostras deverão ser entregues na Sala de Licitações, da Prefeitura Municipal de Tibagi, praça Edmundo Mercer, 34, Tibagi/PR.

7. DO LOCAL E DO PRAZO DE ENTREGA, DA FORMA DE PAGAMENTO, QUALIDADE E PRAZO DE CONTRATAÇÃO

a) Local de entrega: Secretaria Municipal de Educação e Cultura, rua Desembargador Mercer Júnior, 1420, Tibagi/PR.

b) Prazo de entrega: 30 (trinta) dias após emissão da Nota de Empenho.

c) Forma de pagamento: O pagamento será efetuado em até 30 (trinta) dias após a entrega dos uniformes.

d) Em hipótese alguma serão aceitos itens em desacordo com as condições pactuadas ficando ao encargo da contratada, o controle de qualidade do fornecimento é de sua responsabilidade, bem como visando a repetição de procedimentos às suas próprias custas para correção de falhas, visando a apresentação da qualidade.

Tibagi, 22 de abril de 2019

RILDO EMANOEL LEONARDI
Prefeito Municipal



PREFEITURA DO MUNICÍPIO DE TIBAGI

ESTADO DO PARANÁ

Pç. Edmundo Mercer, 34 – Fone: (42) 3916-2200 – 84300-000 - Tibagi – PR - www.tibagi.pr.gov.br

ANEXO VIII

ESPECIFICAÇÃO TÉCNICA DOS UNIFORMES

PREGÃO PRESENCIAL Nº 0/2019

ITEM 01 - CAMISETA ESCOLAR UNISSEX



DESCRIÇÃO DO PRODUTO: Confeccionado em meia malha PA (50% Poliéster e 50% Algodão) com sua gramatura de 165 g/m², fio 30.1, na cor Branca Pantone 11-4800 TPX. Suas mangas e detalhes laterais deverão ser confeccionados em tecido 67% Poliéster e 33% Viscose, com gramatura de 160g/m², fio 30.1, na cor Azul marinho (Pantone 19-4025 TPX). Entre o corpo principal e o detalhe lateral na parte frontal da camiseta, deverá conter um friso medindo este na peça pronta 3mm, confeccionado em tecido 67% Poliéster e 33% Viscose, com gramatura de 160g/m², fio 30.1, na cor Azul Celeste (Pantone 17-4131TPX). A camiseta escolar manga curta deverá possuir uma gola retilínea.

Os ombros, laterais e mangas deverão ser costurados em máquina overloque. A barra da camiseta deverá ser costurada em máquina galoneira 2 agulhas largas com 2,0 cm pronta. Para confecção



PREFEITURA DO MUNICÍPIO DE TIBAGI

ESTADO DO PARANÁ

Pç. Edmundo Mercer, 34 – Fone: (42) 3916-2200 – 84300-000 - Tibagi – PR - www.tibagi.pr.gov.br

desta peça deverá ser utilizada a linha em 100% poliéster, nº120, na cor do tecido. A peça deve estar limpa e íntegra, isenta de qualquer defeito que comprometa a sua apresentação.

Etiqueta de Identificação: A etiqueta de identificação deve ser de tecido branco, afixada em caráter permanente e indelével na parte traseira da gola. Os caracteres tipográficos dos indicativos na cor preta devendo ser uniformes e informar a razão social, CNPJ, marca, composição do tecido, símbolos/instruções de lavagem, tamanho. As etiquetas devem cumprir as obrigações descritas no Regulamento Técnico Mercosul sobre Etiquetagem de Produtos Têxteis, determinadas pela Resolução nº 02 do CONMETRO, de 6 de maio de 2008.

FIGURA 1

A camiseta escolar manga curta deverá possuir uma gola retilínea, em formato tipo “V”, composta de material 100% Acrílico. Essa gola deverá ser nas cores: Azul Marinho (Pantone 19-4025 TXP), Azul Celeste Pantone 17-4131 TPX e Branco Pantone 11-4800 TPX. Observe a ilustração:

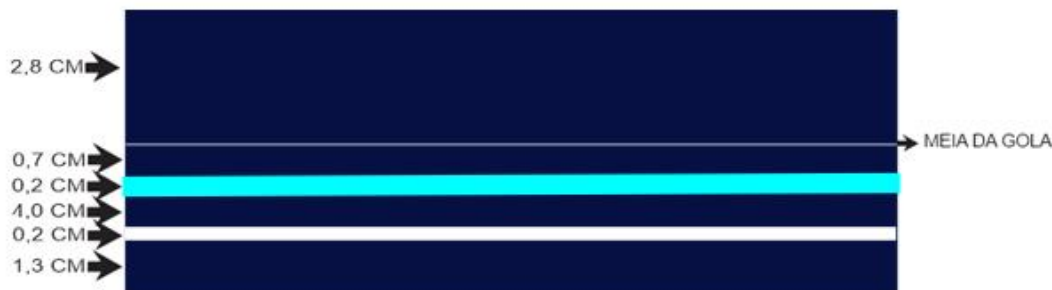

*Imagem Ilustrativa

0,7 cm com fio tinto 100% acrílico na cor Azul Marinho	Pantone 19-4025 TPX
0,2 cm com fio tinto 100% acrílico na cor Azul Celeste	Pantone 17-4131 TPX
0,4 cm com fio tinto 100% acrílico na cor Azul Marinho	Pantone 19-4025 TPX
0,2 cm com fio tinto 100% acrílico na cor Branco	Pantone 11-4800 TPX
1,3 cm com fio tinto 100% acrílico na cor Azul Marinho	Pantone 19-4025 TPX
2,8 cm com fio tinto 100% acrílico na cor Azul Marinho na sua parte interna.	Pantone 19-4025 TPX

FIGURA 2

Etiqueta termocolante do Brasão do município de TIBAGI, que deverá ser fixada em prensa térmica a 180° em 15 segundos (ou do jeito que preferir de acordo com cada prensa) e bordada em seu contorno na cor branca para que ocorra a fixação da etiqueta e não comprometa sua qualidade.

MEDIDAS DA ETIQUETA TERMOCOLANTE DO BRASÃO DO MUNICÍPIO TAM 02-GG



PREFEITURA DO MUNICÍPIO DE TIBAGI

ESTADO DO PARANÁ

Pç. Edmundo Mercer, 34 – Fone: (42) 3916-2200 – 84300-000 - Tibagi – PR - www.tibagi.pr.gov.br



FIGURA 3

Na frente da camiseta, do lado direito de quem veste, deverá conter um silkscreen de duas cores, respectivamente de cima para baixo: Azul celeste Pantone 17-4131 TPX e Azul marinho Pantone 19-4025, sendo que na parte do silkscreen Azul celeste Pantone 17-4131 TPX deverá conter o nome da cidade “PREFEITURA DE” e na faixa Azul Marinho Pantone 19-4025 TPX deverá conter a escrita TIBAGI em letra Arial vazado. Altura da faixa azul Celeste 1,5 cm e da faixa Azul marinho de 1 cm

MEDIDAS DO SILKSCREEN DA FRENTE DA CAMISETA TAM 02-GG

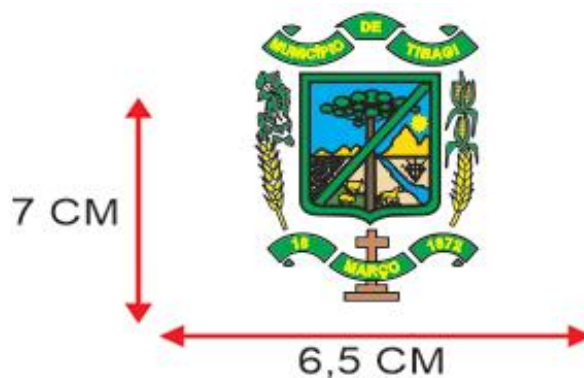

FIGURA 4

Nas costas da camiseta, do lado esquerdo de quem veste, deverá conter um silkscreen com o escrito “EDUCAÇÃO” em fonte de letra BRUSH SCRIPT MT, na cor Azul Marinho Pantone 19-4025 TPX, e a escrita TIBAGI, em fonte ARIAL, na cor Vermelho Pantone 18-1660 TPX, conforme anexo abaixo.

MEDIDAS DO SILKSCREEN DA COSTA DA CAMISETA TAM 02-GG



PREFEITURA DO MUNICÍPIO DE TIBAGI

ESTADO DO PARANÁ

Pç. Edmundo Mercer, 34 – Fone: (42) 3916-2200 – 84300-000 - Tibagi – PR - www.tibagi.pr.gov.br



TABELA DE MEDIDAS

MEDIDAS EM CENTÍMETROS	TAMANHOS										
TAMANHOS	2	4	6	8	10	12	14	16	P	M	G
Comprimento do corpo	41	44	46	49	54	58	60	65	70	72	74
Largura do corpo	31	35	36,5	38	39,5	42	44	45,5	49	53,2	56
Comprimento da manga	13	15	15,5	16,5	17,5	18	19	21,5	23	24	25
Abertura da Cava	15,5	16,5	17,5	18,5	19,5	21,5	22,5	23	24	25	26
Abertura da Manga	10	11	13	14	14,5	15	16	17	18	19	20
Comprimento do antebraço	8	10	11	11	11,5	12	13	16	17	17	17
Comprimento do Ombro	6.5	8	9,5	10	10,5	11	12	12	14	16	17,5
Tolerância nas medidas de 1 cm para mais ou 1 cm para menos ou conforme norma ABNT NBR 12.071/02											

EMBALAGEM:

O produto deve ser devidamente dobrado e embalado individualmente em uma embalagem de plástico transparente no tamanho adequado ao produto. Posteriormente o produto deve ser encaixotado em caixas de papelão resistente padronizadas devidamente identificadas com o nome do fornecedor, produtos, tamanhos, quantidades constantes na caixa, condições de empilhamento e demais informações necessárias quando do recebimento, conferência, estocagem.

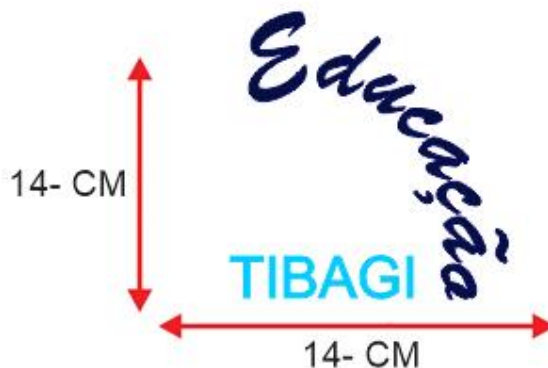
ITEM 02 – BERMUDA ESCOLAR UNISSEX

Desenho Ilustrativo



PREFEITURA DO MUNICÍPIO DE TIBAGI

ESTADO DO PARANÁ

Pç. Edmundo Mercer, 34 – Fone: (42) 3916-2200 – 84300-000 - Tibagi – PR - www.tibagi.pr.gov.br



Descrição do Produto: Confeccionada em Malha Helanca, composição 70 % Poliamida 13% Poliéster 10% Algodão e 7% Viscose, com gramatura de 260 g/m² na cor Azul marinho Pantone 19-4025 TPX, com bolsos laterais no mesmo tecido, rebatido em máquina reta 1 agulha. A bermuda deverá ter na perna esquerda uma etiqueta termocolante do brasão do Município de TIBAGI, conforme figura I. Costurado nas laterais externas das pernas uma faixa de 20 mm de largura do mesmo tecido do corpo principal cona cor Azul celeste Pantone 17-4131 TPX. Na cintura deverá ser costurado elástico de 4,0 cm de largura pregado em máquina overloque e rebatido em máquina catraca quatro agulhas ponto corrente para todos os tamanhos.

As bainhas da barra deverão ser costuradas com 2,0 cm pronto costurado em máquina galoneira duas agulhas largas. As costuras do entre pernas, laterais e ganchos da peça devem ser costuradas em máquina overloque. Para confecção desta peça deverá ser utilizada a linha em 100% poliéster, n°120, na cor do tecido. A peça deve estar limpa e integra, isenta de qualquer defeito que comprometa a sua apresentação.

Etiqueta de Identificação: A etiqueta de identificação deve ser de tecido branco, afixada em caráter permanente e indelével na parte interna de cada peça, no centro do gancho traseiro. Os caracteres tipográficos dos indicativos na cor preta devendo ser uniformes e informar a razão social, CNPJ, marca, composição do tecido, símbolos/instruções de lavagem, tamanho. As etiquetas devem cumprir as obrigações descritas no Regulamento Técnico Mercosul sobre Etiquetagem de Produtos Têxteis, determinadas pela Resolução n° 02 do CONMETRO, de 6 de maio de 2008.

FIGURA 1



PREFEITURA DO MUNICÍPIO DE TIBAGI

ESTADO DO PARANÁ

Pç. Edmundo Mercer, 34 – Fone: (42) 3916-2200 – 84300-000 - Tibagi – PR - www.tibagi.pr.gov.br

Etiqueta termocolante do Brasão do município de TIBAGI, que deverá ser fixada em prensa térmica a 180° em 15 segundos (ou do jeito que preferir de acordo com cada prensa) e bordada em seu contorno na cor branca para que ocorra a fixação da etiqueta e não comprometa sua qualidade.

MEDIDAS DA ETIQUETA TERMOCOLANTE DO BRASÃO DO MUNICÍPIO TAM 02-GG



TABELA DE MEDIDAS

MEDIDAS EM CENTÍMETROS	TAMANHOS										
	2	4	6	8	10	12	14	16	P	M	G
TAMANHOS	2	4	6	8	10	12	14	16	P	M	G
Gancho frente sem cóis	18	20	21	22	23	24	24	24	28	28	30
Gancho costas sem cóis	20	23	25	27	27	28	29	30	33	34	35
Cintura com Elástico	42	44	46	48	50	52	54	56	60	62	66
Coxa	44	44	46	52	54	56	58	60	66	70	70
Entre Pernas	19	20	22	24	27	28	29	30	32	34	34
Comprimento Total	38	39	43	46	48	50	54	54	57	59	63
Tolerância nas medidas de 1 cm para mais ou 1 cm para menos ou conforme norma ABNT NBR 12.071/02											

ITEM 03 - BERMUDA ESCOLAR CICLISTA FEMININA

Desenho Ilustrativo



PREFEITURA DO MUNICÍPIO DE TIBAGI

ESTADO DO PARANÁ

Pç. Edmundo Mercer, 34 – Fone: (42) 3916-2200 – 84300-000 - Tibagi – PR - www.tibagi.pr.gov.br



DESCRIÇÃO DO PRODUTO: Confeccionada em Malha Helanca, composição 70 % Poliamida 13% Poliéster 10% Algodão e 7% Viscose, com gramatura de 260 g/m², na cor Azul marinho Pantone 19-4025 TPX. A bermuda deverá ter na perna esquerda uma etiqueta termocolante do brasão do Município de TIBAGI, conforme figura I. Costurado nas laterais externas das pernas uma faixa de 20 mm de largura do mesmo tecido do corpo principal na cor Azul Celeste Pantone 17-4131 TPX.

As bainhas da barra deverão ser costuradas com 2,0 cm pronto costurado em máquina galoneira duas agulhas largas. As costuras do entre pernas, laterais e ganchos da peça devem ser costuradas em máquina overloque. Para confecção desta peça deverá ser utilizada a linha em 100% poliéster, nº120, na cor do tecido. A peça deve estar limpa e íntegra, isenta de qualquer defeito que comprometa a sua apresentação.

Etiqueta de Identificação: A etiqueta de identificação deve ser de tecido branco, afixada em carácter permanente e indelével na parte interna de cada peça, no centro do gancho traseiro. Os caracteres tipográficos dos indicativos na cor preta devendo ser uniformes e informar a razão social, CNPJ, marca, composição do tecido, símbolos/instruções de lavagem, tamanho. As etiquetas devem cumprir as obrigações descritas no Regulamento Técnico Mercosul sobre Etiquetagem de Produtos Têxteis, determinadas pela Resolução nº 02 do CONMETRO, de 6 de maio de 2008.

FIGURA 1

Etiqueta termocolante do Brasão do município de TIBAGI, que deverá ser fixada em prensa térmica a 180° em 15 segundos (ou do jeito que preferir de acordo com cada prensa) e bordada em seu contorno na cor branca para que ocorra a fixação da etiqueta e não comprometa sua qualidade.

MEDIDAS DA ETIQUETA TERMOCOLANTE DO BRASÃO DO MUNICÍPIO **TAM 02-GG**



PREFEITURA DO MUNICÍPIO DE TIBAGI

ESTADO DO PARANÁ

Pç. Edmundo Mercer, 34 – Fone: (42) 3916-2200 – 84300-000 - Tibagi – PR - www.tibagi.pr.gov.br



TABELA DE MEDIDAS

MEDIDAS EM CENTÍMETROS	TAMANHOS										
TAMANHOS	2	4	6	8	10	12	14	16	P	M	G
Entre pernas	16	17	18	19	20	21	22	23	24	25	26
Coxa	16	17	18	19	20	22	23	24	25	26	27
Gancho Frente c/ cós	17	18	19	20	21	22	23	24	25	26	27
Gancho Costas c/ cós	21	22	23	24	25	26	27	28	29	30	31
Cintura	20	21	22	23	24	25	26	27	28	29	30
Quadril a 18cm da Cintura	32	33	34	35	36	37	38	39	40	41	42
Abertura da Perna	10	11	12	13	14	15	16	17	18	19	20
Tolerância nas medidas de 1 cm para mais ou 1 cm para menos ou conforme norma ABNT NBR 12.071/02											

ITEM 04 - JAQUETA ESCOLAR UNISSEX

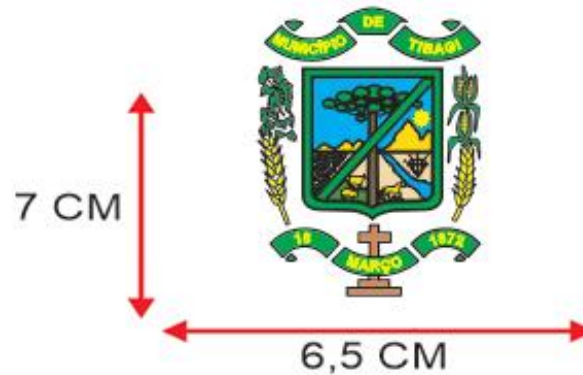

PREFEITURA DO MUNICÍPIO DE TIBAGI

ESTADO DO PARANÁ

Pç. Edmundo Mercer, 34 – Fone: (42) 3916-2200 – 84300-000 - Tibagi – PR - www.tibagi.pr.gov.br



Desenho Ilustrativo

DESCRIÇÃO DO PRODUTO: Jaqueta na cor Azul Marinho Pantone 19-4025 TPX em Malha Confeccionada em Malha Helanca, composição 70 % Poliamida 13% Poliéster 10% Algodão e 7% Viscose, com gramatura de 260 g/m², acabamento final prefixação, felpado, fixado, felpa alta, com gramatura de 190 g/m². Gola da jaqueta deverá ser confeccionada mesmo material do corpo principal com largura de 5 cm da peça pronta. Punhos, barra eem retilínea. Bolso tipo faca. A jaqueta deverá ter no lado esquerda uma etiqueta termocolante do brasão do Município de TIBAGI, conforme figura I. Na parte inferior das mangas, deverá ter um recorte de 5,0cm de largura para cada lado mesmo tecido do corpo principal na cor Azul Celeste Pantone 17-4131 TPX. A jaqueta deverá ter gola, barra e Punhos em retilínea conformes anexo abaixo.

A jaqueta deverá ter abertura frontal com zíper destacável de nylon invertível, na cor Azul Celeste Pantone 17-4131 TPX, de acordo com a cor do tecido do corpo, com fechamento da barra até o pé da gola pespontado em máquina reta de 1 agulha com aproximadamente 5 mm No lado esquerdo do peito de quem veste deverá ser aplicada uma etiqueta termocolante. E um silkscreen na costa a base da guga conforme figura abaixo.



PREFEITURA DO MUNICÍPIO DE TIBAGI

ESTADO DO PARANÁ

Pç. Edmundo Mercer, 34 – Fone: (42) 3916-2200 – 84300-000 - Tibagi – PR - www.tibagi.pr.gov.br

FIGURA 1

Etiqueta termocolante do Brasão do município de TIBAGI, que deverá ser fixada em prensa térmica a 180° em 15 segundos (ou do jeito que preferir de acordo com cada prensa) e bordada em seu contorno na cor branca para que ocorra a fixação da etiqueta e não comprometa sua qualidade.

MEDIDAS DA ETIQUETA TERMOCOLANTE DO BRASÃO DO MUNICÍPIO

TAM 02-GG



FIGURA 2

Nas costas da Jaqueta, centralizado na parte superior, deverá conter um silkscreen com o escrito “EDUCAÇÃO” em fonte de letra BRUSH SCRIPT MT, na cor Branco Pantone 11-4800 TPX, e a escrita TIBAGI, em fonte ARIAL, na cor Azul Celeste Pantone 17-4131TPX, conforme anexo abaixo

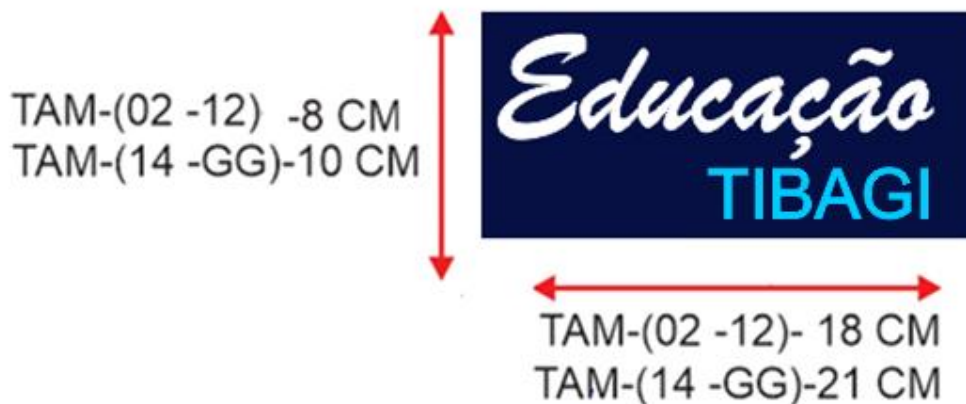



PREFEITURA DO MUNICÍPIO DE TIBAGI

ESTADO DO PARANÁ

Pç. Edmundo Mercer, 34 – Fone: (42) 3916-2200 – 84300-000 - Tibagi – PR - www.tibagi.pr.gov.br

FIGURA 3

A Jaqueta escolar deverá possuir BARRA, PUNHO em retilínea dupla composta de material 100% Acrílico. Essa gola deverá ser nas cores: Azul Marinho (Pantone 19-4025 TXP), Azul Celeste Pantone 17-4131 TPX e Branco Pantone 11-4800 TPX. Observe a ilustração.

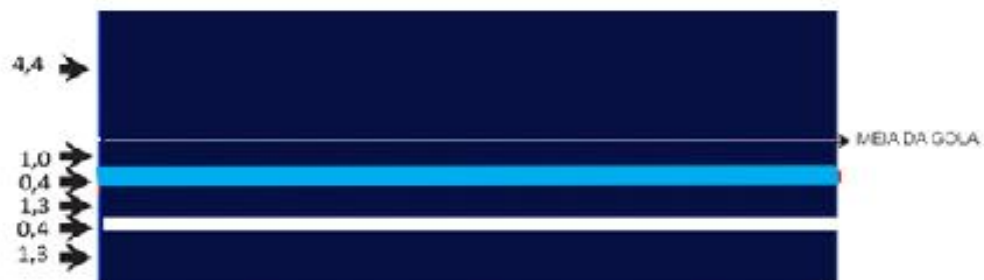

*Imagem Ilustrativa

1,0 cm com fio tinto 100% acrílico na cor Azul Marinho	Pantone 19-4025 TPX
0,4 cm com fio tinto 100% acrílico na cor Azul Celeste	Pantone 17-4131 TPX
1,3 cm com fio tinto 100% acrílico na cor Azul Marinho	Pantone 19-4025 TPX
0,4 cm com fio tinto 100% acrílico na cor Branco	Pantone 11-4800 TPX
1,3 cm com fio tinto 100% acrílico na cor Azul Marinho	Pantone 19-4025 TPX
4,4 cm com fio tinto 100% acrílico na cor Azul Marinho na sua parte interna.	Pantone 19-4025 TPX

TABELA DE MEDIDAS

MEDIDAS EM CENTÍMETROS	TAMANHOS										
TAMANHOS	2	4	6	8	10	12	14	16	P	M	G
A - COMPRIMENTO TOTAL SEM BARRA	35	39	43	50	56	59	63	65	67	70	73
B - TÓRAX	38	41	44	47	49	51	53	55	58	60	62
C - CAVA RETA	15	16	17	18	19	20	21	23	24	25	26
D - ALTURA DA BARRA	5	5	5	5	5	5	5	5	5	5	5
E - COMPRIMENTO DA MANGA APARTIR DA CAVA	38	43	48	51	55	59	63	67	70	73	76
F - ALTURA DA GOLA	5	5	5	5	5	5	5	5	5	5	5
G - ALTURA DO PUNHO	5	5	5	5	5	5	5	5	5	5	5
Tolerância nas medidas de 1 cm para mais ou 1 cm para menos ou conforme norma ABNT NBR 12.071/02											



PREFEITURA DO MUNICÍPIO DE TIBAGI

ESTADO DO PARANÁ

Pç. Edmundo Mercer, 34 – Fone: (42) 3916-2200 – 84300-000 - Tibagi – PR - www.tibagi.pr.gov.br

ITEM 05 - CALÇA ESCOLAR UNISSEX



DESENHO ILUSTRATIVO

DESCRIÇÃO DO PRODUTO: A calça escolar na cor Azul Marinho Pantone 19-4025 TPX em Malha Confeccionada em Malha Helanca, composição 70 % Poliamida 13% Poliéster 10% Algodão e 7% Viscose, com gramatura de 260 g/m². Costurado nas laterais externas das pernas uma faixa de 20 mm de largura na cor Azul Celeste Pantone 17-4131 TPX, do mesmo tecido do corpo principal. Na cintura deverá ser costurado elástico de 4,0 cm de largura pregado em máquina overloque e rebatido em máquina catraca quatro agulhas ponto corrente para todos os tamanhos. A calça devera ter na sua perna esquerda de quem veste na parte superior conforme anexo acima uma etiqueta termocolante do brasão no município de TIBAGI. Brasão figura I.

Barras com acabamento em máquina galoneira duas agulhas bitolam larga, medindo 2 cm acabada. No meio do gancho das costas na parte interna da calça deve ser costurada uma etiqueta em tecido tipo TNT, na cor branca, com os caracteres tipográficos dos indicativos, na cor preta, devendo ser uniformes e informar a razão social, CNPJ, composição do tecido, símbolos de lavagem, tamanho e país de fabricação.

FIGURA 1

Etiqueta termocolante do Brasão do município de TIBAGI, que deverá ser fixada em prensa térmica a 180° em 15 segundos (ou do jeito que preferir de acordo com cada prensa) e bordada em seu contorno na cor branca para que ocorra a fixação da etiqueta e não comprometa sua qualidade.



PREFEITURA DO MUNICÍPIO DE TIBAGI

ESTADO DO PARANÁ

Pç. Edmundo Mercer, 34 – Fone: (42) 3916-2200 – 84300-000 - Tibagi – PR - www.tibagi.pr.gov.br

MEDIDAS DA ETIQUETA TERMOCOLANTE DO BRASÃO DO MUNICÍPIO

TAM 02-GG



TABELA DE MEDIDAS

MEDIDAS EM CENTÍMETROS				TAMANHOS							
TAMANHO S	2	4	6	8	10	12	14	16	P	M	G
A - COMPRIMENTO TOTAL	58	64	70	78	83	89	92	97	101	104	106
B - COXA	22	24	25	27	28	29	30	31	33	34	35
C - GANCHO FRENTE	19	20	21	22	23	25	26	27	29	30	31
D - GANCHO COSTAS	24	25	27	28	29	30	31	33	34	35	36
E - ELÁSTICO	24	25	26	27	28	29	30	32	33	34	35
F - ABERTURA DO BOLSO	11	11	11	11	14	14	14	14	14	14	14
G - ENTRE PERNAS	40	45	50	57	61	66	67	72	74	76	77
H - ABERTURA DE PERNAS	13	14	15	16	17	17	18	19	20	21	23
				Tolerância nas medidas de 1 cm para mais ou 1 cm para menos ou conforme norma ABNT NBR 12.071/02							

OBS: A empresa declarada vencedora do certame deverá apresentar no prazo de (10) Dez dias, as amostras nos tamanhos 10 de cada item, sem a necessidade de personalização, e se a administração achar por necessário poderá solicitar os Laudos de ensaios realizados por laboratórios acreditados pelo INMETRO, que comprovem o cumprimento das especificações no que diz respeito ao memorial descritivo.



PREFEITURA DO MUNICÍPIO DE TIBAGI

ESTADO DO PARANÁ

Pç. Edmundo Mercer, 34 – Fone: (42) 3916-2200 – 84300-000 - Tibagi – PR - www.tibagi.pr.gov.br

LAUDOS

TABELA 1 – TECIDO (CAMISETAS)

ENSAIO TECIDO	NORMA	RESULTADO	TOLERÂNCIAS
COMPOSIÇÃO	20/13 E 20A/14 DA AATCC	50% Algodão e 50% Poliéster	+/-3%
GRAMATURA	ABNT/ NBR 10591/08	165 g/m ²	+/-5%
ESTRUTURA	ABNT NBR 13462/95	MEIA MALHA	-
DENSIDADE CURSOS	ABNT NBR 12060/91	21,26 CURSO/CM 54,00 CURSOS/”	+/- 2%
DENSIDADE COLUNAS	ABNT NBR 12060/91	15,35 COLUNAS/CM 39,00 COLUNAS/”	+/- 2%
TITULO	ABNT NBR 13216/94	Ne: 29,32 Tex: 20,14 CV: 4,22%	-

TABELA 2- Tecido (Helanca) (Bermudas, Jaqueta e Calça Tradicional)

ENSAIO TECIDO	NORM	RESULTADO	TOLERÂNCIAS
COMPOSIÇÃO	20/13 20A/14 AATCC	70% POLIAMIDA /13% POLIESTER 10% ALGODÃO 7%VISCOSE	+/-5%
GRAMATURA	ABNT/ NBR 10591/08	260 g/m ²	+/-5%
DENSIDADE CURSOS	ABNT / NBR 12060/91	16,00 CURSOS/CM 40,65 CURSOS/”	+/- 3%
DENSIDADE COLUNAS	ABNT / NBR 12060/91	13,20 COLUNAS/CM 33,53 COLUNAS/”	+/- 3%
ESTRUTURA	ABNT / NBR 13462/95	MALHA DUPLA TIPO HELANCA	+/-5%
TÍTULO FIO 01	ABNT / NBR 13216/94	DTEX: 176,28 DENIER: 158,65 CV %: 0,98	+/-5%
TÍTULO FIO 02	ABNT / NBR 13216/94	NE: 29,25 DENIER: 20,19 CV %: 2,51	+/-5%



PREFEITURA DO MUNICÍPIO DE TIBAGI

ESTADO DO PARANÁ

Pç. Edmundo Mercer, 34 – Fone: (42) 3916-2200 – 84300-000 - Tibagi – PR - www.tibagi.pr.gov.br

ANEXO X

ESPECIFICAÇÃO TÉCNICA TÊNIS ESCOLAR COM VELCRO

PREGÃO PRESENCIAL Nº 0/2019

Considerações Gerais

A Especificação e normas técnicas a seguir descritas estão em conformidade com a ABNT NBR 16473 - Conforto em calçados escolares- requisitos, normas e ensaios - primeira edição 11.04.2016

O Tênis deve ser fabricado no processo de montagem ensacada, com fixação da palmilha ao cabedal pelo processo de costura Strobel (Overloque) e após ser AUTOCLAVADO, com vulcanização direta da borracha da banda lateral no solado e na lona do cabedal.

Por se tratar de um produto em produção fabril, exige-se que as dimensões dos calçados acompanham os padrões comerciais baseados na escala francesa cujo fator de conversão é 0,66667 centímetros de número a número. A medida realizada em calçado já confeccionado deverá ser efetuada na palmilha amortecedora ou palmilha de overloque, com variação permitida de 3% (+/-). Deve ter o Nome do órgão aplicado na lateral do tênis. A marca da amostra deverá ser a mesma constante na proposta de preços junto com os laudos e conseqüentemente deverá permanecer inalterada durante toda a vigência do contrato, sob pena de desclassificação e/ou cancelamento do contrato.



PREFEITURA DO MUNICÍPIO DE TIBAGI

ESTADO DO PARANÁ

Pç. Edmundo Mercer, 34 – Fone: (42) 3916-2200 – 84300-000 - Tibagi – PR - www.tibagi.pr.gov.br



Vista externa (**Foto Ilustrativa**)

- 1. COR E MATERIAL DO CABEDAL E LINGUETA:** A gáspea do cabedal, laterais e lingueta, deverão ser de lona 100% algodão, de no mínimo 300 gramas por metro quadrado, na cor Azul semelhante ao Pantone 19-3920 TPX, devendo estar dublada com sarja também de 100% algodão desengomado com gramatura mínima de 230 gramas por metro quadrado, totalizando assim um mínimo de 530 gramas por metro quadrado, no conjunto.
- 2. CONTRA FORTE:** O contra forte se localiza na região do calcanhar entre a lona externa e a espuma interna. É fabricado em elastômero vulcanizado flexível de no mínimo 1,2 mm; devendo ser chanfrado em toda sua borda superior na largura mínima de 8 mm terminando em zero.
- 3. FORRO:** O tênis deve ser todo forrado internamente com tecido poliéster (gramatura mínima 130 G/m²) na cor Preto, dublado com espuma de poliuretano de no mínimo 5 mm de espessura e densidade 26 kg/m³ (quilograma por metro cúbico).
- 4. DEBRUM E COSTURAS:** A gáspea deve ser toda debruada. O debrum será de Gorgurão com largura mínima de 12 mm e com bordas que não desfiam. Na mesma cor do cabedal. Todas as costuras têm de 3 a 4 pontos/cm e tem um arremate de, no mínimo, 2 pontos nas extremidades. As costuras externas “aparentes” devem ser duplas e afastadas de 2,2 a 2,6 mm entre si. A linha usada deve ser de poliamida (nylon) número comercial 40, na cor Branca.
- 5. FECHAMENTO COM VELCRO:** Tênis escolar infantil deve ter fechamento com uma tira de velcro sendo que a mesma deverá ter em torno de 40 mm de largura, podendo variar conforme a escala de numero a numero, toda debruada, igual o cabedal.



PREFEITURA DO MUNICÍPIO DE TIBAGI

ESTADO DO PARANÁ

Pç. Edmundo Mercer, 34 – Fone: (42) 3916-2200 – 84300-000 - Tibagi – PR - www.tibagi.pr.gov.br

6. BIQUEIRAS, SOBRE BIQUEIRA, BANDAS LATERAIS: Devem ser uma Composição elastomérica vulcanizada, composta por borracha natural (NR), borracha de butadieno estireno (SBR) e borracha de etileno propileno dieno (EPDM), sendo estes componentes preponderantes. Biqueira e sobre biqueira com espessura mínima de 1,4 mm.

6.1. CORES: A Biqueira, Sobre Biqueira e a Banda Lateral devem ser na cor Azul semelhante ao Pantone 19-3920 TPX, o Filete e o Friso na cor Azul semelhante ao Pantone 18-4537 TPX. A sobre biqueira deverá ter gravação de reforço, tudo similar a ilustração da vista externa.

7 – ETIQUETA: Deverá ser colocada na parte traseira do tênis também de elastômero vulcanizado (mesmo material da banda lateral) na cor Azul semelhante ao Pantone 19-3920 TPX, com escrita do nome do Órgão.

8. PALMILHA AMORTECEDORA: Palmilha de Poliuretano, usando poliuretano poliéter, com alta resistência a hidrólise, dublada com cacharel na cor Preto, de no mínimo 128 gramas p/m², composto de 70% fio Algodão e 30% fio poliéster, devendo acompanhar exatamente o perfil da forma na sua base e em formato de cunha com diferença de altura entre o traseiro e o bico e estar numerada em todos os tamanhos de forma permanente e personalizada com o nome do órgão.

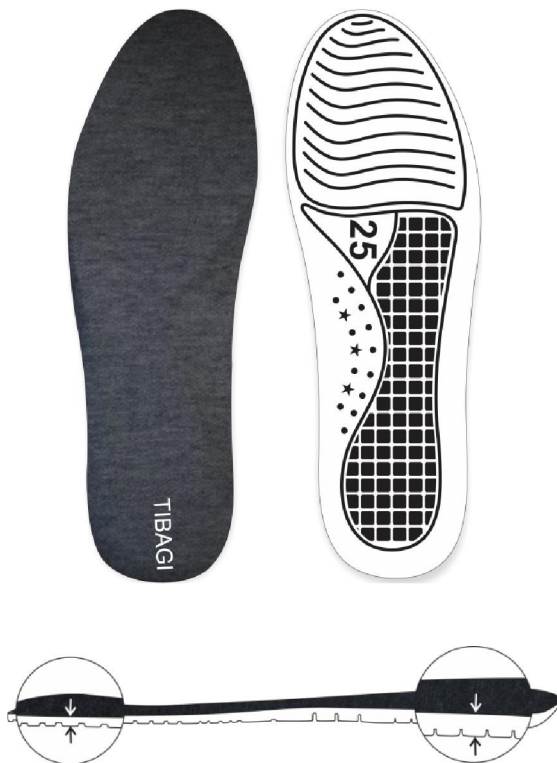

Palmilha amortecedora
(Foto Ilustrativa)



PREFEITURA DO MUNICÍPIO DE TIBAGI

ESTADO DO PARANÁ

Pç. Edmundo Mercer, 34 – Fone: (42) 3916-2200 – 84300-000 - Tibagi – PR - www.tibagi.pr.gov.br

9. SOLA: Peça integrante da base inferior do calçado. Deverá ser fabricado em “PU”, Poliuretano poliéter de alta resistência a hidrólise. Este solado deve ser na cor Azul semelhante ao Pantone 19-3920 TPX, devendo ter a gravação da numeração em todos os tamanhos de forma permanente, e formato antiderrapante, similar à ilustração abaixo. E na sua base deve acompanhar o perfil da forma e ser em formato de cunha, com espessura dianteira (**Espessura A**) 5 milímetros, e espessura traseira (**Espessura B**) 9 milímetros, tolerância admitida +/- 1 milímetro, isso deve ser seguido em todos os tamanhos.

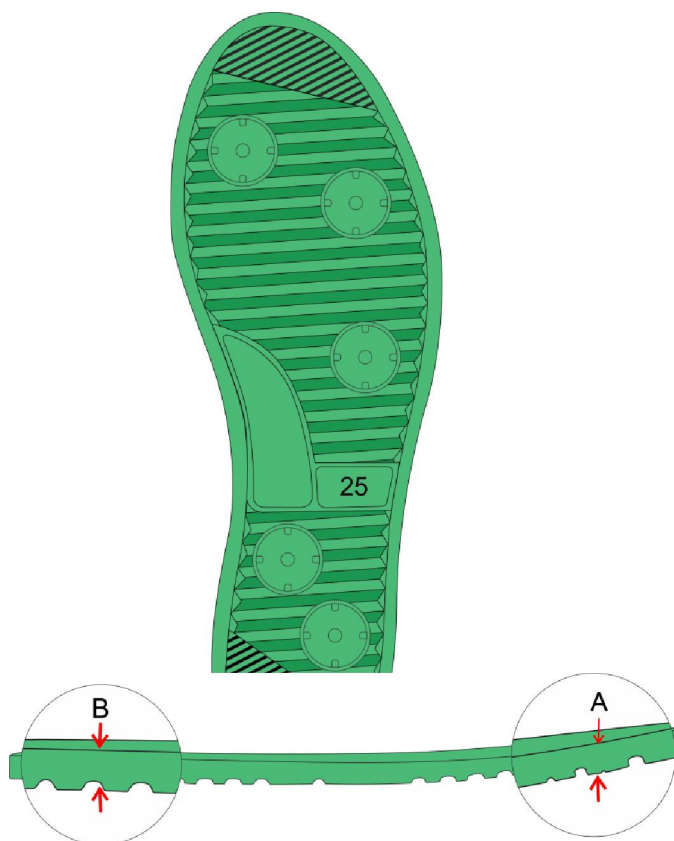

Vista do solado com desenho antiderrapante com o número gravado

(Foto Ilustrativa)



PREFEITURA DO MUNICÍPIO DE TIBAGI

ESTADO DO PARANÁ

Pç. Edmundo Mercer, 34 – Fone: (42) 3916-2200 – 84300-000 - Tibagi – PR - www.tibagi.pr.gov.br

10. AMOSTRAS: As amostras deverão ser apresentadas nos números: 1 par número 18 e 1 par número 23, acompanhadas de um certificado de conformidade, certificando que as amostras apresentadas atendam plenamente as especificações técnicas deste EDITAL, para análise dos materiais utilizados, deverão acompanhar as amostras os insumos usados na fabricação dos calçados tais como: 1 par de solado, 1 par de palmilha amortecedora, amostra da lona do cabedal, sarja, forro com espuma estes três itens de preferência amostra no tamanho A4, biqueira, sobre biqueira, banda lateral, ilhoses, contraforte, debrum, cadarço(s), palmilha de overloque. Estes materiais serão submetidos à análise em laboratório juntamente com as amostras, se necessidade houver, para avaliação da conformidade dos insumos e cores conforme especificações, normas técnicas e valores para aceitabilidade dos materiais descritos neste EDITAL.

11. LAUDO - SUBSTÂNCIAS RESTRITIVAS DO SOLADO: Por se tratar de produto de uso infantil, exige que o solado do tênis seja isento de FTALATOS CONFORME LEI 3222/12 - FTALATOS tem seu uso restrito redobrando-se os cuidados quando tratamos de produtos que serão usados por crianças em fase de crescimento - para comprovação disso será necessário entregar junto com as amostras o laudo de laboratório abaixo:

NORMA	ESPECIFICAÇÃO/ REFERÊNCIA NORMATIVA
SOLADO BS EN 14372- REQUISITOS DE SEGURANÇA- ITEM 6.3.2: DETERMINAÇÃO DE FTALATOS	UE, EUA, CANADÁ ARGENTINA, BRAZIL: SOMATÓRIO NÃO PODE SER SUPERIOR A 0,1% EM MASSA 1.000/PPM (partes por milhão);

12. LAUDOS - CONFORTO DO TÊNIS: Os tênis deverão atender as normas de conforto, devendo o Laudo de Conforto ser entregue junto com as Amostras, segundo as NBRs abaixo, e seu resultado terá que atingir o resultado final: CONFORTÁVEL.

ITENS	ENSAIO	DESCRIÇÃO
1	ABNT NBR 14834	Conforto do calçado (norma geral);
2	ABNT NBR 14835	Massa do calçado
3	ABNT NBR 14836	Pico de pressão na região do calcâneo Pico de pressão na região da cabeça dos metatarsos;
4	ABNT NBR 14837	Temperatura interna
5	ABNT NBR 14838	Índice de amortecimento;



PREFEITURA DO MUNICÍPIO DE TIBAGI

ESTADO DO PARANÁ

Pç. Edmundo Mercer, 34 – Fone: (42) 3916-2200 – 84300-000 - Tibagi – PR - www.tibagi.pr.gov.br

6	ABNT NBR 14840	Percepção de calce Marcas/lesões Sintomas de dor/ Formação de bolhas e/ ou lesões;
---	----------------	---

13. LAUDOS - DEMONSTRAÇÃO DE QUALIDADE E DURABILIDADE: O tênis deverá atender as normas técnicas elencadas no quadro abaixo, sendo que os laudos dos ensaios devem acompanhar as Amostras; para que fique demonstrada a plena qualidade do produto:

ITENS	ENSAIO	DESCRIÇÃO	Orientação
1	ABNT NBR 10591	Determinação da gramatura de superfícies têxteis Gáspea, Lingueta e Laterais	Mínimo 530 gramas por metro quadrado
2	ISO 4674-1	Determinação da resistência ao rasgamento Cabedal Lona + Forro	Mínimo 60 N (Newtons)
3	ABNT NBR 12834	Determinação da permeabilidade ao vapor de água Cabedal Lona + Forro	Mínimo 1 (mg/cm ² . h)
4	ABNT NBR ISO 2781	Determinação da densidade SOLADO	0,50 a 0,65 Gr/cm ³
5	ABNT NBR 14454	Determinação da Dureza SOLADO	Dureza 53 (+/- 3) SHORE A
6	NBR 14742	Determinação da resistência a flexões contínuas em um ângulo de 90°	Sem corte inicial: sem danos após 30.000 flexões Com corte inicial: progressão do corte: máximo 4 mm
7	NBR 14742	Determinação da resistência a flexões contínuas em um ângulo de 90° <u>o ensaio deverá ser realizado após verificação do envelhecimento por hidrólise</u>	Sem corte inicial: sem danos após 30.000 flexões Com corte inicial: progressão do corte: máximo 4 mm
8	NBR 15171	Determinação da resistência. à flexão	Calçados de alta solitação Sem danos em 1.000.000 ciclos
9	NBR 14738	Determinação da resistência ao desgaste por abrasão - Perda de espessura. - Solado	Média solitação: Até 70 centésimo de mm



PREFEITURA DO MUNICÍPIO DE TIBAGI

ESTADO DO PARANÁ

Pç. Edmundo Mercer, 34 – Fone: (42) 3916-2200 – 84300-000 - Tibagi – PR - www.tibagi.pr.gov.br

10	ABNT NBR 15379	Determinação da resistência da colagem da banda lateral banda lateral x cabedal e banda lateral x solado	Calçado de uso diário: Mínimo 4,5 N/mm
11	ABNT NBR 15379	Determinação da resistência da colagem da banda lateral <u>APÓS ENVELHECIMENTO POR CALOR</u> banda lateral x cabedal e banda lateral x solado	Calçado de uso diário: Mínimo 4,5 N/mm
12	ABNT NBR 14826	Identificação Material Base do Solado	Composto de Poliuretano "PU".
13	ABNT NBR 14826	Identificação Material Base da Palmilha amortecedora	Composto de Poliuretano "PU".
14	ABNT NBR 14190	Verificação do envelhecimento por hidrólise Solado	Sem alterações significativas
15	ABNT NBR 14190	Verificação do envelhecimento por hidrólise Palmilha Amortecedora	Sem alterações significativas
16	ABNT NBR 14455	Determinação da Dureza PALMILHA AMORTECEDORA	Dureza 55 (+/- 5) ASKER C
17	ABNT NBR 15170	Envelhecimento por calor - Do tênis pronto	Na avaliação visual, não podem ocorrer alterações visíveis ou danos significativos. Período e condições de ensaio (7 dias à 50 °C ± 3 °C)
18	SATRA TM 144	Fricção de calçados e pisos (Resistência ao deslizamento)	Coefficiente de Atrito Seco: Mínimo 0,50 (média) Úmido mínimo 0,35 (média) Força Aplicada 400 N

14. ACREDITAÇÃO: Os laudos dos itens 11, 12 e 13, e o certificado do item 10 deverão ser realizados por laboratório comprovadamente acreditado pelo INMETRO. Para isso é necessário apresentação de cópia simples do certificado de acreditação emitido pelo **Instituto Nacional de Metrologia, Qualidade e Tecnologia - INMETRO** ou que tenham a chancela do mesmo. Na hipótese de não constar prazo de validade nos laudos, este órgão aceitará como válidos aqueles expedidos em até 180 (cento e oitenta) dias imediatamente anteriores à data de apresentação da proposta.



PREFEITURA DO MUNICÍPIO DE TIBAGI

ESTADO DO PARANÁ

Pç. Edmundo Mercer, 34 – Fone: (42) 3916-2200 – 84300-000 - Tibagi – PR - www.tibagi.pr.gov.br

ANEXO X

ESPECIFICAÇÃO TÉCNICA TÊNIS ESCOLAR COM CADARÇO

PREGÃO PRESENCIAL Nº 0/2019

Considerações Gerais

A Especificação e normas técnicas a seguir descritas estão em conformidade com a ABNT NBR 16473 - Conforto em calçados escolares- requisitos, normas e ensaios - primeira edição 11.04.2016

O Tênis deve ser fabricado no processo de montagem ensacada, com fixação da palmilha ao cabedal pelo processo de costura Strobel (Overloque) e após ser AUTOCLAVADO, com vulcanização direta da borracha da banda lateral no solado e na lona do cabedal.

Por se tratar de um produto em produção fabril, exige-se que as dimensões dos calçados acompanham os padrões comerciais baseados na escala francesa cujo fator de conversão é 0,66667 centímetros de número a número. A medida realizada em calçado já confeccionado deverá ser efetuada na palmilha amortecedora ou palmilha de overloque, com variação permitida de 3% (+/-). Deve ter o Nome do órgão aplicado na lateral do tênis. A marca da amostra deverá ser a mesma constante na proposta de preços junto com os laudos e conseqüentemente deverá permanecer inalterada durante toda a vigência do contrato, sob pena de desclassificação e/ou cancelamento do contrato.



PREFEITURA DO MUNICÍPIO DE TIBAGI

ESTADO DO PARANÁ

Pç. Edmundo Mercer, 34 – Fone: (42) 3916-2200 – 84300-000 - Tibagi – PR - www.tibagi.pr.gov.br



Vista externa (Foto Ilustrativa)

1. COR E MATERIAL DO CABEDAL E LINGUETA: A gáspea do cabedal, laterais e lingueta, deverão ser de lona 100% algodão, de no mínimo 300 gramas por metro quadrado, na cor Azul semelhante ao Pantone 19-3920 TPX, devendo estar dublada com sarja também de 100% algodão desengomado com gramatura mínima de 230 gramas por metro quadrado, totalizando assim um mínimo de 530 gramas por metro quadrado, no conjunto.

2. CONTRAFORTE: O contraforte se localiza na região do calcanhar entre a lona externa e a espuma interna. É fabricado em elastômero vulcanizado flexível de no mínimo 1,2 mm de espessura; devendo ser chanfrado em toda sua borda superior na largura mínima de 8 mm terminando em zero.

3. FORRO: O tênis deve ser todo forrado internamente com tecido poliéster (gramatura mínima 130 G/m²) na cor Preto, dublado com espuma de poliuretano de no mínimo 5 mm de espessura e densidade 26 kg/m³ (quilograma por metro cúbico).

4. DEBRUM E COSTURAS: A gáspea deve ser toda debruada. O debrum será de Gorgurão com largura mínima de 12 mm e com bordas que não desfiam. Na mesma cor do cabedal. Todas as costuras têm de 3 a 4 pontos/cm e tem um arremate de, no mínimo, 2 pontos nas extremidades. As costuras externas “aparentes” devem ser duplas e afastadas de 2,2 a 2,6 mm entre si. A linha usada deve ser de poliamida (nylon) número comercial 40, na cor Branca.

5. CADARÇO / ATACADOR: O tênis deverá ser entregue com Dois pares de cadarços um na cor Azul semelhante ao Pantone 19-3920 TPX, e outro na cor Branco, devendo os mesmos serem



PREFEITURA DO MUNICÍPIO DE TIBAGI

ESTADO DO PARANÁ

Pç. Edmundo Mercer, 34 – Fone: (42) 3916-2200 – 84300-000 - Tibagi – PR - www.tibagi.pr.gov.br

de algodão com fibras sintéticas, armação trançada e chata, largura de no mínimo de 7,00 mm e comprimento adequado a cada número.

6. ILHÓSES: OS ILHÓSES DE PASSAGEM DO CADARÇO/ATACADOR - devem ser de alumínio com acabamento natural, diâmetro interno de 5 mm (+/- 0,5), composto por duas peças, ilhós e arruela.

6.1. ILHÓSES LATERAIS: Devem ser colocados dois ilhoses laterais (de alumínio com acabamento natural) para facilitar a transpiração dos pés, também ajudando assim na menor proliferação de bactérias de odor, estes ilhoses devem ter diâmetro interno de 5,0 milímetros (+/- 0,5), compostos por duas peças, Ilhós e arruela, a colocação deverá ser feita na parte interna do pé conforme ilustração abaixo.

7. BIQUEIRAS, SOBRE BIQUEIRA, BANDAS LATERAIS: Devem ser uma composição elastomérica vulcanizada, composta por borracha natural (NR), borracha de butadieno estireno (SBR) e borracha de etileno propileno dieno (EPDM), sendo estes componentes preponderantes. Biqueira e sobre biqueira com espessura mínima de 1,4 mm.

7.1. CORES: A Biqueira, Sobre Biqueira e a Banda Lateral devem ser na cor Azul semelhante ao Pantone 19-3920 TPX, o Filete e o Friso na cor Azul semelhante ao Pantone 18-4537 TPX. A sobre biqueira deverá ter gravação de reforço, tudo similar a ilustração da vista externa.

8. ETIQUETA: Deverá ser colocada na parte traseira do tênis também de elastômero vulcanizado (mesmo material da banda lateral) na cor Azul semelhante ao Pantone 19-3920 TPX, com escrita do nome do Órgão.

9. PALMILHA AMORTECEDORA: Palmilha de Poliuretano, usando poliuretano poliéter, com alta resistência a hidrólise, dublada com cacharel na cor Preto, de no mínimo 128 gramas p/m², composto de 70% fio Algodão e 30% fio poliéster, devendo acompanhar exatamente o perfil da forma na sua base e em formato de cunha com diferença de altura entre o traseiro e o bico e estar numerada em todos os tamanhos de forma permanente e personalizada com o nome do órgão.

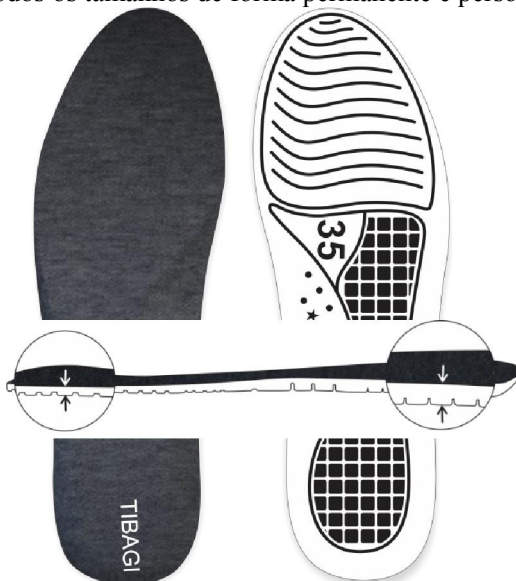



PREFEITURA DO MUNICÍPIO DE TIBAGI

ESTADO DO PARANÁ

Pç. Edmundo Mercer, 34 – Fone: (42) 3916-2200 – 84300-000 - Tibagi – PR - www.tibagi.pr.gov.br

Palmilha amortecedora (Foto Ilustrativa)

10. SOLA: Peça integrante da base inferior do calçado. Deverá ser fabricado em “PU”, Poliuretano poliéter de alta resistência a hidrólise. Este solado deve ser na cor Azul semelhante ao Pantone 19-3920 TPX, devendo ter a gravação da numeração em todos os tamanhos de forma permanente, e formato antiderrapante, similar à ilustração abaixo. E na sua base deve acompanhar o perfil da forma e ser em formato de cunha, com espessura dianteira (**Espessura A**) 5 milímetros, e espessura traseira (**Espessura B**) 9 milímetros, tolerância admitida +/- 1 milímetro, isso deve ser seguido em todos os tamanhos.

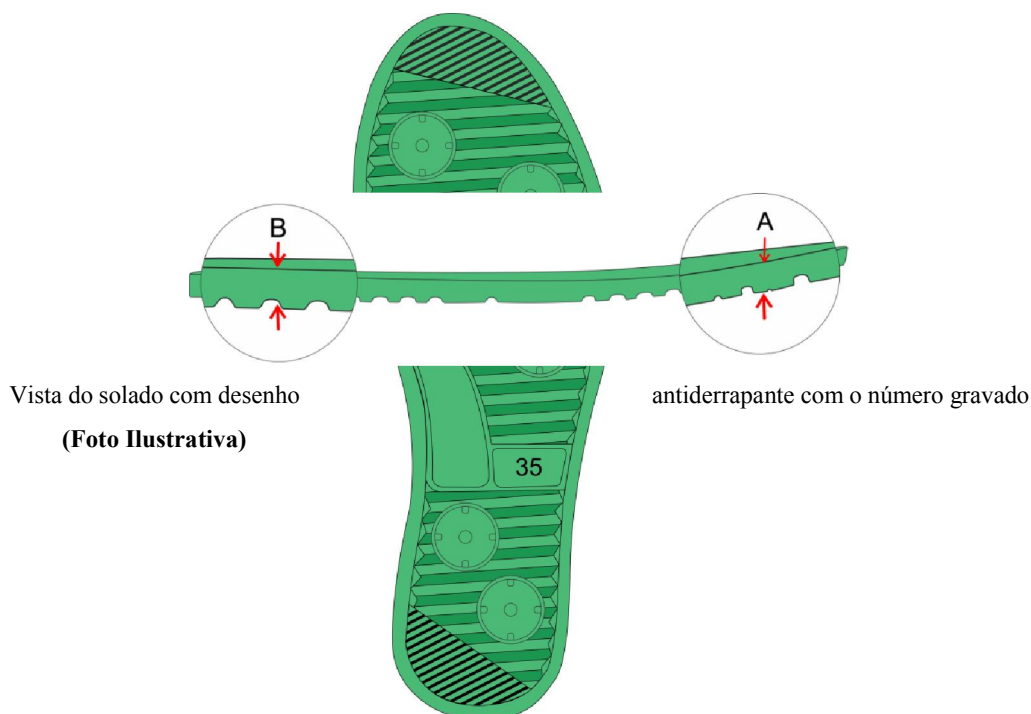

11. AMOSTRAS: As amostras deverão ser apresentadas nos números: 1 par número 34, 1 par número 37 e 1 par número 41, acompanhadas de um certificado de conformidade, certificando que as amostras apresentadas atendam plenamente as especificações técnicas deste EDITAL, para análise dos materiais utilizados, deverão acompanhar as amostras os insumos usados na fabricação dos calçados tais como: 1 par de solado, 1 par de palmilha amortecedora, amostra da lona do cabedal, sarja, forro com espuma estes três itens de preferência amostra no tamanho A4, biqueira, sobre biqueira, banda lateral, ilhoses, contraforte, debrum, cadarço(s), palmilha de overloque. Estes materiais serão submetidos à análise em laboratório juntamente com as amostras, se houver necessidade, para avaliação da conformidade dos insumos e cores conforme especificações, normas técnicas e valores para aceitabilidade dos materiais descritos neste EDITAL.



PREFEITURA DO MUNICÍPIO DE TIBAGI

ESTADO DO PARANÁ

Pç. Edmundo Mercer, 34 – Fone: (42) 3916-2200 – 84300-000 - Tibagi – PR - www.tibagi.pr.gov.br

12. LAUDO - SUBSTÂNCIAS RESTRITIVAS DO SOLADO: Por se tratar de produto de uso infantil, exige que o solado do tênis seja isento de FTALATOS CONFORME LEI 3222/12 - FTALATOS tem seu uso restrito redobrando-se os cuidados quando tratamos de produtos que serão usados por crianças em fase de crescimento - para comprovação disso será necessário entregar junto com as amostras o laudo de laboratório abaixo:

NORMA	ESPECIFICAÇÃO / REFERÊNCIA NORMATIVA
SOLADO BS EN 14372- REQUISITOS DE SEGURANÇA- ITEM 6.3.2: DETERMINAÇÃO DE FTALATOS	UE, EUA, CANADÁ ARGENTINA, BRAZIL: SOMATÓRIO NÃO PODE SER SUPERIOR A 0,1% EM MASSA 1.000/PPM (partes por milhão);

13. LAUDOS - CONFORTO DO TÊNIS: Os tênis deverão atender as normas de conforto, devendo o Laudo de Conforto ser entregue junto com as Amostras, segundo as NBRs abaixo, e seu resultado terá que atingir o resultado final: CONFORTÁVEL.

ITENS	ENSAIO	DESCRIÇÃO
1	ABNT NBR 14834	Conforto do calçado (norma geral);
2	ABNT NBR 14835	Massa do calçado
3	ABNT NBR 14836	Pico de pressão na região do calcâneo Pico de pressão na região da cabeça dos metatarsos;
4	ABNT NBR 14837	Temperatura interna
5	ABNT NBR 14838	Índice de amortecimento;
6	ABNT NBR 14839	Índice de Pronação;
7	ABNT NBR 14840	Percepção de calce Marcas/lesões Sintomas de dor/ Formação de bolhas e/ ou lesões;



PREFEITURA DO MUNICÍPIO DE TIBAGI

ESTADO DO PARANÁ

Pç. Edmundo Mercer, 34 – Fone: (42) 3916-2200 – 84300-000 - Tibagi – PR - www.tibagi.pr.gov.br

14. LAUDOS - DEMONSTRAÇÃO DE QUALIDADE E DURABILIDADE - O tênis deverá atender as normas técnicas elencadas no quadro abaixo, sendo que os laudos dos ensaios devem acompanhar as Amostras; para que fique demonstrada a plena qualidade do produto:

ITENS	ENSAIO	DESCRIÇÃO	Orientação
1	ABNT NBR 10591	Determinação da gramatura de superfícies têxteis Gáspea, Lingueta e Laterais	Mínimo 530 gramas por metro quadrado
2	ISO 4674-1	Determinação da resistência ao rasgamento Cabedal Lona + Forro	Mínimo 60 N (Newtons)
3	ABNT NBR 12834	Determinação da permeabilidade ao vapor de água Cabedal Lona + Forro	Mínimo 1 (mg/cm ² . h)
4	ABNT NBR ISO 2781	Determinação da densidade SOLADO	0,50 a 0,65 Gr/cm ³
5	ABNT NBR 14454	Determinação da Dureza SOLADO	Dureza 53 (+/- 3) SHORE A
6	NBR 14742	Determinação da resistência a flexões contínuas em um ângulo de 90°	Sem corte inicial: sem danos após 30.000 flexões Com corte inicial: progressão do corte: máximo 4 mm
7	NBR 14742	Determinação da resistência a flexões contínuas em um ângulo de 90° <u>o ensaio deverá ser realizado após verificação do envelhecimento por hidrólise</u>	Sem corte inicial: sem danos após 30.000 flexões Com corte inicial: progressão do corte: máximo 4 mm
8	NBR 15171	Determinação da resistência. à flexão	Calçados de alta solicitação Sem danos em 1.000.000 ciclos
9	NBR 14738	Determinação da resistência ao desgaste por abrasão - Perda de espessura. - Solado	Média solicitação: Até 70 centésimo de mm
10	ABNT NBR 15379	Determinação da resistência da colagem da banda lateral banda lateral x cabedal e banda lateral x solado	Calçado de uso diário: Mínimo 4,5 N/mm



PREFEITURA DO MUNICÍPIO DE TIBAGI

ESTADO DO PARANÁ

Pç. Edmundo Mercer, 34 – Fone: (42) 3916-2200 – 84300-000 - Tibagi – PR - www.tibagi.pr.gov.br

11	ABNT NBR 15379	Determinação da resistência da colagem da banda lateral <u>APÓS ENVELHECIMENTO POR CALOR</u> banda lateral x cabedal e banda lateral x solado	Calçado de uso diário: Mínimo 4,5 N/mm
12	ABNT NBR 14826	Identificação Material Base do Solado	Composto de Poliuretano "PU".
13	ABNT NBR 14826	Identificação Material Base da Palmilha amortecedora	Composto de Poliuretano "PU".
14	ABNT NBR 14190	Verificação do envelhecimento por hidrólise Solado	Sem alterações significativas
15	ABNT NBR 14190	Verificação do envelhecimento por hidrólise Palmilha Amortecedora	Sem alterações significativas
16	ABNT NBR 14455	Determinação da Dureza Palmilha Amortecedora	Dureza 55 (+/- 5) ASKER C
17	ABNT NBR 15170	Envelhecimento por calor - Do tênis pronto	Na avaliação visual, não podem ocorrer alterações visíveis ou danos significativos. Período e condições de ensaio (7 dias à 50 °C ± 3 °C)
18	SATRA TM 144	Fricção de calçados e pisos (Resistência ao deslizamento)	Coefficiente de Atrito Seco: Mínimo 0,50 (média) Úmido mínimo 0,35 (média) Força Aplicada 400 N

15. ACREDITAÇÃO: Os laudos dos itens 12, 13 e 14, e o certificado do item 11, deverão ser realizados por laboratório comprovadamente acreditado pelo INMETRO. Para isso é necessário apresentação de cópia simples do Certificado de Acreditação emitido pelo **Instituto Nacional de Metrologia, Qualidade e Tecnologia - INMETRO ou que tenham a chancela do mesmo.** Na hipótese de não constar prazo de validade nos laudos, será aceito como válidos aqueles expedidos em até 180 (cento e oitenta) dias imediatamente anteriores à data de apresentação da proposta.